



Prefeitura da Estância Balneária de Praia Grande
Estado de São Paulo
Secretaria de Saúde Pública
Relatório Anual de Gestão 2022

REPÚBLICA FEDERATIVA DO BRASIL
Estância Balneária de Praia Grande/SP

Relatório Anual de Gestão
2022

Cleber Suckow Nogueira
Secretário de Saúde Pública



Prefeitura da Estância Balneária de Praia Grande

Estado de São Paulo

Secretaria de Saúde Pública

Relatório Anual de Gestão 2022

Sumário

1. INFORMAÇÕES GERAIS	1
2. INTRODUÇÃO	3
3. DADOS DEMOGRÁFICOS E DE MORBIMORTALIDADE	5
3.1. População estimada por sexo e faixa etária.....	5
3.2. Nascidos vivos.....	5
3.3. Principais causas de internação em Praia Grande.	6
4. DADOS DA PRODUÇÃO DE SERVIÇOS NO SUS	10
4.1. Produção de Atenção Básica	10
4.2. Produção de Urgência e Emergência por Grupo de Procedimentos.....	10
4.3. Procedimentos Produção de Atenção Psicossocial por Forma de Organização	12
4.4. Produção de Atenção Ambulatorial Especializada e Hospitalar por Grupo de	12
Procedimentos	12
4.5. Produção de Assistência Farmacêutica	13
4.6. Produção de Vigilância em Saúde por Grupo de Procedimentos.....	13
5. REDE FÍSICA PRESTADORA DE SERVIÇOS AO SUS	15
5.1. Por tipo de estabelecimento e gestão.....	15
5.2. Por natureza jurídica.....	15
6. PROFISSIONAIS DE SAÚDE TRABALHANDO NO SUS	18
7. PROGRAMAÇÃO ANUAL DE SAÚDE 2022 – PAS 2022	20
7.1 Diretrizes, Objetivos, Metas e Indicadores	20
8. INDICADORES DE PACTUAÇÃO INTERFEDERATIVA	58
9. EXECUÇÃO ORÇAMENTÁRIA E FINANCEIRA	64
10. AUDITORIAS	73
11. ANÁLISES E CONSIDERAÇÕES GERAIS	112
12. RECOMENDAÇÕES PARA O PRÓXIMO EXERCÍCIO	132



Prefeitura da Estância Balneária de Praia Grande
Estado de São Paulo
Secretaria de Saúde Pública
Relatório Anual de Gestão 2022

1. INFORMAÇÕES GERAIS

1.1. Informações Territoriais

UF	SP
Estado	São Paulo
Área	149,253 km ²
População	336.454 (Estimada IBGE, 2021)

Fonte: <https://cidades.ibge.gov.br/brasil/sp/praiagrande/panorama>

1.2. Secretaria de Saúde

Nome do Órgão	Secretaria De Saúde Pública De Praia Grande
Número CNES	3326888
CNPJ	46.177.531/0001-55
Endereço	AV PRESIDENTE KENNEDY, 8850
E-mail	sesap@praiagrande.sp.gov.br
Telefone	(13)3496-2400

Fonte: <http://cnes.saude.gov.br/pages/estabelecimentos/ficha/identificacao/3541003326888>

1.3. Informações da Gestão

Prefeito(a)	RAQUEL AUXILIADORA CHINI
Secretário(a) de Saúde em Exercício	CLEBER SUCKOW NOGUEIRA
E-mail secretário (a)	sesap@praiagrande.sp.gov.br
Telefone secretário (a)	(13)3496-2405

Fonte:

1.4. Fundo de Saúde

Lei de criação	Lei Municipal nº 1445/2009
Data de criação	17/09/2009
CNPJ	11.252.940/0001-94
Natureza Jurídica	Fundo Público
Nome do Gestor do Fundo	CLEBER SUCKOW NOGUEIRA

Fonte: <http://www.praiagrande.sp.gov.br/>



Prefeitura da Estância Balneária de Praia Grande
Estado de São Paulo
Secretaria de Saúde Pública
Relatório Anual de Gestão 2022

1.5. Plano de Saúde

Período do Plano de Saúde	Plano Municipal de Saúde 2018/2021
Status do Plano	Aprovado Resolução COMUSA-PG nº 045/2017, de 29/08/2017. Decreto Municipal nº 6.426, de 2 de fevereiro de 2018

Fonte: <http://www.praiagrande.sp.gov.br/>

1.6. Informações sobre Regionalização:

Região (Baixada Santista): municípios	Área (Km ²)*	População (Hab.)**	Densidade HAB/Km ² **
BERTIOGA	491,546	66.154	97
CUBATÃO	142,879	132.521	831
GUARUJÁ	144,794	324.977	2.027
ITANHAÉM	601,711	104.351	145
MONGAGUÁ	143,205	58.567	326
PERUÍBE	326,216	69.697	184
PRAIAGRANDE	149,253	336.454	1.782
SANTOS	281,033	433.991	1.494
SÃO VICENTE	148,100	370.839	2.248

Fontes:

* <https://cidades.ibge.gov.br/brasil/sp/>

** 2021 – Estimativas preliminares elaboradas pelo IBGE. Disponível em: <https://cidades.ibge.gov.br/>

1.7. Conselho de Saúde

Instrumento Legal de Criação	Lei Municipal nº 1.871 de 14/12/2017	
Endereço	Rua Xavantes, nº 51, Bairro Tupi	
E-mail	comusapg@praiagrande.sp.gov.br	
Telefone	(13) 3496-5376	
Nome do Presidente	ANTONIO PIO NETO	
Número de conselheiros por segmento	Usuários	10 titulares / 10 suplentes
	Governo	04 titulares / 04 suplentes
	Trabalhadores	05 titulares / 05 suplentes
	Prestadores	1 titulares / 1 suplentes

Fonte: <http://www.praiagrande.sp.gov.br/PraiaGrande/conselhos/index.asp>



Prefeitura da Estância Balneária de Praia Grande
Estado de São Paulo
Secretaria de Saúde Pública
Relatório Anual de Gestão 2022

1.8. Casa Legislativa

1º RDQA 2021 Data de entrega do Relatório	2º RDQA 2021 Data de entrega do Relatório	3º RDQA 2021 Data de entrega do Relatório
30/05/2022	26/09/2022	27/02/2023

Fonte: RESOLUÇÃO COMUSA-PG N° 004/2021 e N° 035/2022 (Datas das audiências pública)

2. INTRODUÇÃO

Em atenção aos ditames da Programação Anual de Saúde 2022, oportunamente aprovada pelo Conselho Municipal de Saúde através da Resolução COMUSA-PG n°. 035/2021, o Relatório Anual de Gestão 2022 simboliza a descrição dos resultados alcançados com a deflagração das ações de planejamento da gestão municipal, sendo o primeiro ano de um ciclo quadrienal de grandes investimentos nos serviços públicos de saúde definidos junto ao Plano Municipal de Saúde 2022/2025, aprovado através da Resolução COMUSA-PG n°. 031/2021.



Prefeitura da Estância Balneária de Praia Grande
Estado de São Paulo
Secretaria de Saúde Pública
Relatório Anual de Gestão 2022



Fonte: PG Notícias de 31/07/2021 – Conferência Municipal de Saúde define proposta e delegados para o próximo biênio.

Assim, atendendo aos anseios da população praiagrاندense apresentados na 10ª. Conferência Municipal de Saúde, ocorrida em 31/07/2021, que renovou a participação social no SUS com o novo Conselho Municipal de Saúde e diretrizes para a elaboração do novo Plano Municipal de Saúde 2022-2025, contando com intensa participação da sociedade com mais de 70 representantes do segmento usuário e elegendo os novos 20 conselheiros municipais e prioridades para o próximo quadriênio, em continuidade aos propósitos estabelecidos na atualização do Plano Diretor 2017/2026 (Lei Complementar nº. 727, de 16 de dezembro de 2016), o Relatório Anual de Gestão 2022 (RAG 2022) descreverá – em seus diversos capítulos e em atenção aos ditames metodológicos estabelecidos pela Portaria de Consolidação nº 1/GM/MS,



Prefeitura da Estância Balneária de Praia Grande
Estado de São Paulo
Secretaria de Saúde Pública
Relatório Anual de Gestão 2022

de 28 de setembro de 2017 e Portaria nº 750/GM/MS, de 29 de abril de 2019 – os esforços, dedicação e resultados obtidos pela Gestão no ano de 2022.

3. DADOS DEMOGRÁFICOS E DE MORBIMORTALIDADE

3.1. População estimada por sexo e faixa etária

Período: 2022

Faixas Etárias	Homem	Mulher	Total
Menores de 4 anos	11.261	10.738	21.999
5 a 9 anos	11.095	10.598	21.693
10 a 14 anos	10.645	10.302	20.947
15 a 19 anos	11.302	11.022	22.324
20 a 24 anos	13.166	13.143	26.309
25 a 29 anos	13.674	13.948	27.622
30 a 34 anos	13.120	13.359	26.479
35 a 39 anos	12.516	13.242	25.758
40 a 44 anos	11.675	12.899	24.574
45 a 49 anos	10.377	11.473	21.850
50 a 54 anos	8.963	10.009	18.972
55 a 59 anos	7.634	9.068	16.702
60 a 64 anos	6.502	8.284	14.786
65 a 69 anos	5.389	7.248	12.637
70 a 74 anos	4.085	5.787	9.872
75 a 79 anos	2.403	3.965	6.368
Maior 80 anos	2.340	3.994	6.334
Total	156.147	169.079	325.226

Fonte: Fundação SEADE.

3.2. Nascidos vivos

Número de nascidos vivos por residência da mãe:

ANO	2019	2020	2021	2022
Nascidos Vivos	4.244	4.371	4.211	4.174

Fonte: Sistema de Informações sobre Nascidos Vivos (MS/SVS/DASIS/SINASC)



Prefeitura da Estância Balneária de Praia Grande

Estado de São Paulo

Secretaria de Saúde Pública

Relatório Anual de Gestão 2022

3.3. Principais causas de internação em Praia Grande.

Capítulo CID-10	2019	2020	2021	2022
I. Algumas doenças infecciosas e parasitárias	236	1.327	2.322	448
II. Neoplasias (tumores)	222	158	101	176
III. Doenças sangue órgãos hemat e transt imunitár	66	35	46	39
IV. Doenças endócrinas nutricionais e metabólicas	170	130	80	86
V. Transtornos mentais e comportamentais	410	398	475	545
VI. Doenças do sistema nervoso	102	39	23	26
VII. Doenças do olho e anexos	3	4	0	1
VIII. Doenças do ouvido e da apófise mastóide	5	3	6	2
IX. Doenças do aparelho circulatório	801	564	503	497
X. Doenças do aparelho respiratório	632	491	276	703
XI. Doenças do aparelho digestivo	886	585	572	783
XII. Doenças da pele e do tecido subcutâneo	267	219	197	223
XIII. Doenças sist osteomuscular e tec conjuntivo	22	23	19	60
XIV. Doenças do aparelho geniturinário	473	342	383	466
XV. Gravidez parto e puerpério	2.436	2.425	2.121	1.978
XVI. Algumas afec originadas no período perinatal	549	608	469	666
XVII. Malf cong deformid e anomalias cromossômicas	18	9	13	43
XVIII. Sint sinais e achad anorm ex clín e laborat	97	86	49	96
XIX. Lesões enven e alg out conseq causas externas	228	191	201	374
XXI. Contatos com serviço de saúde	211	195	179	225
Total	7.834	7.832	8.035	7.437

Morbidade hospitalar segundo capítulo da CID-10 e município de ocorrência.

Fonte: Sistema de Informações Hospitalares do SUS (SIH/SUS)

Data da consulta: última consulta em 14/03/2023.



Prefeitura da Estância Balneária de Praia Grande

Estado de São Paulo

Secretaria de Saúde Pública

Relatório Anual de Gestão 2022

3.4. Mortalidade por grupos de causas

3.4.1. Mortalidade de residentes, segundo capítulo da CID-10.

CID 10 Capítulos	2019	2020	2021	2022
I. Algumas doenças infecciosas e parasitárias	107	558	1.008	232
II. Neoplasias (tumores)	485	415	379	522
III. Doenças sangue órgãos hemat e transt imunitár	20	28	21	15
IV. Doenças endócrinas nutricionais e metabólicas	167	170	185	169
V. Transtornos mentais e comportamentais	3	22	19	19
VI. Doenças do sistema nervoso	70	83	83	97
VII. Doenças do olho e anexos	0	0	0	0
VIII. Doenças do ouvido e da apófise mastóide	0	0	0	0
IX. Doenças do aparelho circulatório	807	683	781	851
X. Doenças do aparelho respiratório	325	262	291	384
XI. Doenças do aparelho digestivo	127	135	149	139
XII. Doenças da pele e do tecido subcutâneo	18	7	12	23
XIII. Doenças sist osteomuscular e tec conjuntivo	8	5	15	11
XIV. Doenças do aparelho geniturinário	125	84	137	160
XV. Gravidez parto e puerpério	1	0	6	4
XVI. Algumas afec originadas no período perinatal	84	57	64	32
XVII. Malf cong deformid e anomalias cromossômicas	23	17	17	11
XVIII. Sint sinais e achad anorm ex clín e laborat	78	213	297	110
XX. Causas externas de morbidade e mortalidade	159	176	210	154
Total	2.607	2.915	3.674	2.933

Fonte: Sistema de informação de Mortalidade (SIM Datasus).

Data da consulta: última consulta em 14/03/2023.



Prefeitura da Estância Balneária de Praia Grande
Estado de São Paulo
Secretaria de Saúde Pública
Relatório Anual de Gestão 2022

- Análise e considerações sobre os dados demográficos e de Morbimortalidade

O Município contava com 19.297 habitantes em 1970, crescendo para 65.374 em 1980, depois para 115.710 em 1990 e 299.261 em 2015 (estimativa populacional/Fonte: TCU). Atualmente há uma população flutuante nos finais de semana fazendo com que chegue a 500.000 pessoas na cidade aos finais de semana e feriados e até 1.500.000 pessoas na alta temporada de verão. Apesar do ainda intenso crescimento demográfico, com uma Taxa Geométrica de Crescimento Anual da População - 2010/2016 da ordem de 2,09 (mais do que o dobro da média do Estado de São Paulo), o município assiste a uma profunda mudança em sua pirâmide etária por conta da melhoria do acesso à assistência à saúde – particularmente no campo do planejamento familiar – fazendo com que na atualidade o município apresente uma taxa de natalidade próxima da realidade do Estado (15,26/1.000), sendo seu crescimento calcado na intensa migração de populações vizinhas atraídas pelas características de turismo litorâneo da cidade e da qualidade dos serviços públicos do município.

Em 2022, segundo dados da Fundação SEADE, o município cresceu de 321.008 para 325.226 habitantes, sendo 52% do sexo feminino. A qualidade de vida alcançada na última década proporcionou rápido processo de aumento da expectativa de vida e crescimento da população idosa, que expandiu de 13% em 2018, primeiro ano do Plano Municipal de Saúde 2018/2021, para



Prefeitura da Estância Balneária de Praia Grande
Estado de São Paulo
Secretaria de Saúde Pública
Relatório Anual de Gestão 2022

15,1% da população residente em 2021, sendo as idosas 17,3% na população feminina municipal.

O município assistiu a 4.174 nascidos vivos para uma mortalidade de 2.933 óbitos. Posto que o município tenha crescido de 321.008 para 325.226 habitantes (1,31%), ou seja, em 4.218 novos habitantes, o movimento migratório representou 70% do crescimento anual.

Em 2022, o município assistiu à progressiva normalização de seus indicadores de morbimortalidade. Após enfrentar o cume da Pandemia de Importância Internacional por COVID19, no final do primeiro semestre de 2021, com explosão de quase 1.000% nas causas infecciosas em relação a 2019, esse capítulo assistiu a novo cume no começo de 2022 com a inserção da nova variante Ômicron, atrelada a pico epidêmico concomitante de arboviroses, fechando o ano com esse capítulo representando 6% da frequência relativa de morbidade por capítulo de CID reduzindo de 2.322 para 448 internações entre 2021 e 2022. Assim, suprimidas mais de 2.000 internações por COVID, foram realizadas no município, em 2022, 7.437 internações, com manutenção de internações obstétricas e de afecções perinatais (26,59%), bem como relativa manutenção de internações de aparelho digestivo (10,5%), do circulatório (6,6%). Todavia, observa-se um aumento da frequência absoluta por causas pulmonar (de 3,43% para 9,4%, mais do que duplicando com 703 internações) e envenenamento e outras causas externas (374 internações), exigindo atenção e acompanhamento nos próximos anos.



Prefeitura da Estância Balneária de Praia Grande
Estado de São Paulo
Secretaria de Saúde Pública
Relatório Anual de Gestão 2022

Finalmente, houve arrefecimento da frequência absoluta de mortalidade geral do município, com redução de 1009 para 232 óbitos por causas infecciosas. O pequeno pico por ômicron no início do ano ainda manteve um número de óbitos acima da média histórica de longo prazo para o capítulo. No contexto geral, com 2.933 óbitos em 2022, reconhece-se a retomada da importância das causas cardiovasculares e neoplasias como principais causas de óbito, respectivamente respondendo por 851 (29,01%) e 533 (17,80%) óbitos.

4. DADOS DA PRODUÇÃO DE SERVIÇOS NO SUS

4.1. Produção de Atenção Básica

Complexidade: Atenção Básica*

Categoria Profissional	Atendimento Individual	Atendimento Odontológico	Procedimento	Visita Domiciliar
Assistente Social	283	0	0	0
Cirurgião dentista	0	47.752	0	0
Enfermeiro	191.748	0	0	0
Fisioterapeuta	1.358	0	0	0
Médico	289.713	0	0	0
Nutricionista	498	0	0	0
Psicologia	612	0	0	0

Fonte: SISAB - Sistema de Informação da Atenção Básica
Data da consulta: última consulta em 14/03/2023.

4.2. Produção de Urgência e Emergência por Grupo de Procedimentos

Caráter de atendimento: Urgência e Emergência



Prefeitura da Estância Balneária de Praia Grande

Estado de São Paulo

Secretaria de Saúde Pública

Relatório Anual de Gestão 2022

Grupo de Procedimentos	Ambulatorial		Hospitalar	
	Frequência	Valor Aprovado	Frequência	Valor Total
01 Ações de promoção e prevenção em saúde	0	R\$ -	0	R\$ -
02 Procedimentos com finalidade diagnóstica	26375	R\$ 2.347.900,33	10	R\$ 7.279,25
03 Procedimentos clínicos	130074	R\$ 1.400.833,98	7389	R\$ 12.497.330,71
04 Procedimentos cirúrgicos	1823	R\$ 58.405,58	2749	R\$ 3.885.456,84
05 Transplantes de órgãos, tecidos e células	768	R\$ 436.697,80	61	R\$ 692.709,24
06 Medicamentos	0	R\$ -	0	R\$ -
07 Órteses, próteses e materiais especiais	0	R\$ -	0	R\$ -
08 Ações complementares da atenção à saúde	0	R\$ -	0	R\$ -

Fonte: Sistemas de Informações Ambulatoriais do SUS (SIA/SUS) e Sistema de Informações Hospitalares do SUS (SIH/SUS)

Data da consulta: última consulta em 14/03/2023.



Prefeitura da Estância Balneária de Praia Grande
Estado de São Paulo
Secretaria de Saúde Pública
Relatório Anual de Gestão 2022

4.3. Procedimentos Produção de Atenção Psicossocial por Forma de Organização

Forma organização: 030108 Atendimento/Acompanhamento psicossocial,
030317 Tratamento dos transtornos mentais e comportamentais

Forma organização	Sistema de Informações Ambulatoriais		Sistema de Informações Hospitalares	
	Qtd. aprovada	Valor aprovado	Qtd. aprovada	Valor aprovado
030108 Atendimento/Acompanhamento psicossocial	3902	R\$ 1.601,40	0	0,00
030317 Tratamento dos transtornos mentais e comportamentais	0	0,00	537	R\$ 205.598,43

Fonte: Sistemas de Informações Ambulatoriais do SUS (SIA/SUS) e Sistema de Informações Hospitalares do SUS (SIH/SUS)

Data da consulta: última consulta em 14/03/2023.

4.4. Produção de Atenção Ambulatorial Especializada e Hospitalar por Grupo de Procedimentos

Grupo procedimento	Ambulatorial		Hospitalar	
	Qtd. Aprovada	Valor Total (R\$)	AIH aprovadas	Valor Total (R\$)
01 Ações de promoção e prevenção em saúde	15479	21.589,20	-	-
02 Procedimentos com finalidade diagnóstica	2.503.863	21.134.683,14	-	-
03 Procedimentos clínicos	2.181.531	16.446.562,96	5297	8.888.191,00
04 Procedimentos cirúrgicos	12.299	2.109.968,24	2135	1.740.906,93
05 Transplantes de órgãos, tecidos e células	-	-	5	2.543,15
06 Medicamentos	231	49.675,84	7437	-
07 Órteses, próteses e materiais especiais	42086	208.325,70	-	-
08 Ações complementares da atenção à saúde	4.755.489	39.970.805,08	-	-
TOTAL	15479	21.589,20	14.874	10.631.641,08

Fonte: Sistemas de Informações Ambulatoriais do SUS (SIA/SUS) e Sistema de Informações Hospitalares do SUS (SIH/SUS)

Data da consulta: última consulta em 14/03/2023



Prefeitura da Estância Balneária de Praia Grande
Estado de São Paulo
Secretaria de Saúde Pública
Relatório Anual de Gestão 2022

4.5. Produção de Assistência Farmacêutica

Assistência Farmacêutica				
	1º. Quadrimestre	2º. Quadrimestre	3º. Quadrimestre	2022
Dispensados	145.258	199.065	193.709	538.032

Fonte: Audiências Públicas da Saúde
Data da consulta: última consulta em 14/03/2023.

4.6. Produção de Vigilância em Saúde por Grupo de Procedimentos

Forma Organização	Ano: 2022
020209 Exames em outros líquidos biológicos	1
021301 Exames relacionados a doenças e agravos de notificação compulsória	5
021401 Teste realizado fora da estrutura de laboratório	1352
Total	1358

Fonte: Sistemas de Informações Ambulatoriais do SUS (SIA/SUS)
Munic. Ocorr SP: 354100 Praia Grande
Data da consulta: última consulta em 17/03/2022

- Análise e considerações sobre os dados da Produção de Serviços no SUS

Afinado com os princípios organizacionais do SUS e a conquista de 100% de Cobertura de Atenção Básica, o município em 2022 retomou as atividades plenas de promoção e prevenção primária tradicionais, bem como a manutenção do modelo de acesso avançada, de forma a garantir também acesso às demandas agudas e aos diversos segmentos de usuários, encerrando 2022, só em consultas médicas na Atenção Básica, com 289.713 consultas, que somadas a



Prefeitura da Estância Balneária de Praia Grande
Estado de São Paulo
Secretaria de Saúde Pública
Relatório Anual de Gestão 2022

produção de atendimentos médicos no segmento ambulatorial especializado e urgência e emergência, com respectivamente 248.803 e 491.100, proporcionaram acima de 3 consultas/habitante/ano, atendendo ao preconizado nos parâmetros da Portaria nº 1.631/2015, ampliando a oferta de acesso à assistência médica de 688.832 consultas (2020) para 788.866 consultas (2022) com 3,19 consultas médicas por habitante.

Em 2022, houve a retomada da assistência não COVID e investimentos em sua plenitude. Nos investimentos, merecem destaque a inauguração do Posto de Coleta de Leite Humano, com sala climatizada, equipe especializada composta por médico pediatra, enfermeiro e nutricionista, bem como Disk Amamentação, vinculado ao Acolhe PG e a inauguração da farmácia de distribuição gratuita de medicamentos na UPA Quietude, com sala climatizada e dispensação em horário especial estendido.

A rede pública ambulatorial SUS municipal proporcionou no ano 4.755.489 procedimentos, executando 15.479 ações de promoção e prevenção e 2.503.863 exames diagnósticos, sendo coletado 1.825.476 exames laboratoriais, 179.305 radiografias, 79.724 ultrassonografias, 27.342 tomografias computadorizadas e 92.200 testes rápidos para detecção de doenças de interesse público. As equipes médicas e multiprofissionais proporcionaram 2.108.531 consultas e 12.299 procedimentos cirúrgicos ambulatoriais.

Os leitos hospitalares municipais de média complexidade garantiram à municipalidade 7.437 internações em 2022 e 750 cirurgias hospitalares, sendo 2.120 internações obstétricas (31%), 1.035 pediátricas (15%),



Prefeitura da Estância Balneária de Praia Grande
Estado de São Paulo
Secretaria de Saúde Pública
Relatório Anual de Gestão 2022

2.145 internações em Clínica Médica (31%) e 1.122 cirúrgicas (16%) e redução de 11.805 diárias de UTI em 2021 (grande parte vinculada ao atendimento à Pandemia por COVID19) para 9.406. Destas internações, aproximadamente 13,45% eram de condições sensíveis à Atenção Básica.

5. REDE FÍSICA PRESTADORA DE SERVIÇOS AO SUS

5.1. Por tipo de estabelecimento e gestão

Tipo de Estabelecimento	Estadual	Municipal	Privado	Total
CENTRAL DE GESTAO EM SAUDE	0	1	0	1
CENTRAL DE REGULACAO DO ACESSO	0	2	0	2
CENTRO DE ATENCAO HEMOTERAPIA E OU HEMATOLOGICA	0	0	1	1
CENTRO DE ATENCAO PSICOSSOCIAL	0	4	0	4
CENTRO DE SAUDE/UNIDADE BASICA	0	30	0	30
CLINICA/CENTRO DE ESPECIALIDADE	1	5	38	44
CONSULTORIO ISOLADO	0	0	145	145
FARMACIA	0	0	3	3
HOSPITAL GERAL	0	1	1	2
HOSPITAL/DIA - ISOLADO	0	1	1	2
POLICLINICA	0	3	20	23
POSTO DE SAUDE	1	0	0	1
PRONTO ATENDIMENTO	0	2	2	4
PRONTO SOCORRO GERAL	0	0	1	1
UNIDADE DE APOIO DIAGNOSE E TERAPIA (SADT ISOLADO)	0	0	29	29
UNIDADE DE VIGILANCIA EM SAUDE	0	1	0	1
UNIDADE MOVEL DE NIVEL PRE-HOSPITALAR NA AREA DE URGENCIA	0	10	0	10
UNIDADE MOVEL TERRESTRE	0	1	0	1
Total	2	61	241	304

Fonte: Ministério da Saúde - Cadastro Nacional dos Estabelecimentos de Saúde do Brasil - CNES
Data da consulta: última consulta em 14/03/2023.

5.2. Por natureza jurídica

Natureza Jurídica	Estadual	Municipal	Privado	Total
-------------------	----------	-----------	---------	-------



Prefeitura da Estância Balneária de Praia Grande
Estado de São Paulo
Secretaria de Saúde Pública
Relatório Anual de Gestão 2022

1. Administração Pública	2	61	0	63
102-3 Órgão Público do Poder Executivo Estadual ou do Distrito Federal	2	0	0	2
124-4 Município	0	61	0	61
2. Entidades Empresariais	0	0	156	156
204-6 Sociedade Anônima Aberta	0	0	1	1
205-4 Sociedade Anônima Fechada	0	0	9	9
206-2 Sociedade Empresária Limitada	0	0	100	100
213-5 Empresário (Individual)	0	0	19	19
214-3 Cooperativa	0	0	1	1
223-2 Sociedade Simples Pura	0	0	1	1
224-0 Sociedade Simples Limitada	0	0	24	24
230-5 Empresa Individual de Responsabilidade Limitada (de Natureza Empresária)	0	0	1	1
3. Entidades sem Fins Lucrativos	0	0	8	8
307-7 Serviço Social Autônomo	0	0	1	1
399-9 Associação Privada	0	0	7	7
4. Pessoas Físicas	0	0	78	78
Total	2	61	242	305

Fonte: Ministério da Saúde - Cadastro Nacional dos Estabelecimentos de Saúde do Brasil - CNES
Data da consulta: última consulta em 14/03/2023.

- Análise e considerações sobre a Rede Física Prestadora de Serviços ao SUS

A cobertura de Saúde Suplementar do município apresentou aumento de 4,33% em 2022, aumentando de 107.469 para 112.133 beneficiários (Fonte: SIB/ANS/MS - 01/2021). Este crescimento de 4,3% de beneficiários para um crescimento populacional de 1,3%, gerou um aumento real da cobertura de Saúde Suplementar para 34,48%. Assim, o Sistema Público de Saúde ainda é o grande garantidor do acesso às ações de saúde no município, respondendo por mais de 80% do número de horas de prestação de serviços dos profissionais de saúde.

Em 2022, o número de equipamento públicos manteve-se em 63 para 63 em decorrência do fechamento do Gripário Falcão e a inclusão da Secretaria



Prefeitura da Estância Balneária de Praia Grande

Estado de São Paulo

Secretaria de Saúde Pública

Relatório Anual de Gestão 2022

de Saúde de Praia Grande na categoria de Central de Gestão em Saúde. A rede privada teve um aumento de 47% em consequência da ampliação de entidades empresariais na saúde de 134 para 156 e 78 pessoas físicas.

A inauguração de um hospital de grande porte da Saúde Suplementar no município (Casa de Saúde de Santos), proporcionou uma maior oferta de leitos per capita, aumentando o número de leitos de especialidade hospitalar de 212 para 435 leitos e de leitos complementares de 40, em janeiro de 2019, alcançando 106 no auge da Pandemia, para 96 leitos complementares ao final de 2021 (165% de aumento de leitos complementares. Dos 96 leitos complementares, a saúde suplementar contribuiu com um aumento de 20 leitos de UTI e o setor público com 76 leitos (onde se inclui a capacidade instalada para enfrentamento da Pandemia por COVID19). Com o fim da Pandemia, somente 10 leitos do setor público permaneceram como legado pós-COVID em 2022, sendo 50 leitos complementares do SUS do total de 76 de UTI existentes no território municipal. Assim, o município oferta 13 leitos hospitalares/10.000 hab., sendo destes, 2,33 leitos complementares/10.000 hab., parâmetro acima da média do Brasil e do Estado de São Paulo. Oportuno destacar que, com o fim da Pandemia, o município retomou a abertura dos novos leitos previstos no Plano Municipal de Saúde 2022-2025.



Prefeitura da Estância Balneária de Praia Grande
Estado de São Paulo
Secretaria de Saúde Pública
Relatório Anual de Gestão 2022

6. PROFISSIONAIS DE SAÚDE TRABALHANDO NO SUS

Período 11/2022

Postos de trabalho ocupados, por ocupação e forma de contratação						
Adm. do Estabelecimento	Formas de contratação	CBOs médicos	CBOs enfermeiro	CBOs (outros) nível superior	CBOs (outros) nível médio	CBOs ACS
Pública (NJ grupo 1, ou 201-1, 203-8)	Estatutários e empregados públicos (0101, 0102)	243	203	214	832	396
	Intermediados por outra entidade (08)	770	163	81	642	-
	Autônomos (0209, 0210)	58	-	1	11	-
	Residentes e estagiários (05, 06)	51	22	64	1	-
	Bolsistas (07)	21	-	-	-	-
	Informais (09)	-	-	-	-	-
Privada (NJ grupos 2 - exceto 201-1, 203-8 -, 3, 4 e 5)	Intermediados por outra entidade (08)	12	-	1	-	-
	Celetistas (0105)	6	2	5	13	-
	Autônomos (0209, 0210)	194	3	91	35	-
	Residentes e estagiários (05, 06)	-	-	-	-	-
	Bolsistas (07)	-	-	-	-	-
	Informais (09)	-	-	-	-	-
	Servidores públicos cedidos para a iniciativa privada (10)	-	-	-	-	-

Postos de trabalho ocupados, por ocupação e forma de contratação						
Adm. do Estabelecimento	Formas de contratação	CBOs médicos	CBOs enfermeiro	CBOs (outros) nível superior	CBOs (outros) nível médio	CBOs ACS
Pública (NJ grupo 1, ou 201-1, 203-8)	Contratos temporários e cargos em comissão (010301, 0104)	-	-	2	-	-



Prefeitura da Estância Balneária de Praia Grande
Estado de São Paulo
Secretaria de Saúde Pública
Relatório Anual de Gestão 2022

Privada (NJ grupos 2 - exceto 201-1, 203-8 -, 3, 4 e 5)	Contratos temporários e cargos em comissão (010301, 0104)	-	-	-	-	-
---	---	---	---	---	---	---

- Análise e considerações sobre a Rede Física Prestadora de Serviços ao SUS

A Secretaria de Saúde Pública municipal possui mais de 90% de seus recursos humanos SUS com vínculo empregatício na condição de estatutários, transparecendo a decisão da gestão municipal de valorização a fidelização de seus recursos humanos e garantir a manutenção da qualidade e retorno dos investimentos regularmente realizados em Educação Permanente em Saúde de seu quadro.

A razão médico por habitantes é muito superior ao cenário nacional, contando o município em 2022 com 1,9 médicos por 1.000 habitantes.

Além de ser referência regional em serviços de especialidade ambulatorial nas Redes de Atenção à Saúde e de média e alta complexidade hospitalar na Rede de Urgência e Emergência da Baixada Santista, o município conta com 100% de cobertura proporcionada por Estratégia de Saúde da Família e mais de 100 residentes e estagiários vinculados aos seus programas de pós-graduação em residência médica e multiprofissional, sendo o município objeto de crescente procura das grandes universidades da região como campo de estágio no SUS.



Prefeitura da Estância Balneária de Praia Grande
Estado de São Paulo
Secretaria de Saúde Pública
Relatório Anual de Gestão 2022

7. PROGRAMAÇÃO ANUAL DE SAÚDE 2022 – PAS 2022

7.1 Diretrizes, Objetivos, Metas e Indicadores

Identificação	
Razão Social da Secretaria de Saúde Pública: MUNICÍPIO DA ESTÂNCIA BALNEÁRIA DE PRAIA GRANDE	CNPJ: 46.177.531/0001-55
Endereço da Secretaria de Saúde (logradouro, nº) AVENIDA PRESIDENTE KENNEDY, 8850, VILA MIRIM	CEP: 11704-900
Telefone: (13) 3496-2400	FAX: (13) 3496-2400
E-mail: sesap@praiagrande.sp.gov.br	Endereço eletrônico da Secretaria: www.praiagrande.sp.gov.br
Secretário da Saúde em Exercício: CLEBER SUCKOW NOGUEIRA	Data da Posse: 01/01/2021
Fundo Municipal de Saúde: LEI Nº. 1.445, DE 17 DE SETEMBRO DE 2009	CNPJ : 11.252.940/0001-94
Conselho Municipal de Saúde: LEI MUNICIPAL Nº. 1.871, DE 14 DE DEZEMBRO DE 2.017	Presidente: PAULO ROGERIO GEIGER
Segmento: USUÁRIO	Data da última eleição do Conselho: 31/07/2021 (Decreto nº. 7.266, de 01 de julho de 2021)
Telefone: (13) 3474-2218	Correio Eletrônico: comusapg@praiagrande.sp.gov.br
Período de vigência do Plano de Saúde: PLANO MUNICIPAL DE SAÚDE 2022/2025	Aprovação no Conselho de Saúde: RESOLUÇÃO COMUSA-PG Nº 32, de 22 de setembro de 2021
Introdução:	



Prefeitura da Estância Balneária de Praia Grande

Estado de São Paulo

Secretaria de Saúde Pública

Relatório Anual de Gestão 2022

Correspondendo ao primeiro ano da execução anualizada do Plano Municipal de Saúde 2022-2025, aprovado através da Resolução COMUSA-PG nº. 0XX/2021, a Programação Anual de Saúde 2.022 caracteriza-se pelas expectativas de retomada progressiva de situação de nova normalidade após um terceiro ano de grande atipia (2021), marcado pela emissão dos Decretos Municipais nº 6.922/2020 e nº. 6.928/2020, ambos de março de 2020, e nº. 7.225, de abril de 2021, os quais instalam situações de emergência e calamidade pública no Município da Estância Balneária de Praia Grande, adotando-se as medidas para o enfrentamento da Pandemia de Importância Internacional causada pelo agente etiológico SARS-CoV-2. Apesar da Pandemia, o município continuou seu consolidado ciclo regular de expansão da cobertura de Atenção Básica, agregando as 6 (seis) novas unidades de saúde citadas nas programações anteriores, a inauguração de 3 (três) novas unidades básica de saúde de grande porte, quais sejam: Usafa Princesa (CNES nº. 9950621), Usafa Noêmia (CNES nº. 0229962) e Usafa Guilhermina (CNES nº. 0229261). Tais inaugurações, atreladas a recente expansão dos programas de pós-graduação em residência médica e multiprofissional em Saúde da Família, permitiram em 2021 o cumprimento do Plano Municipal de Saúde 2018/2021, que propôs a ampliação da Cobertura de Atenção Básica de 85% para 100%, bem como a inauguração e operacionalização de grandes estruturas na Atenção Ambulatorial especializada e componente hospitalar, como o novo Centro de Especialidades Médicas e os grandes investimentos em novos leitos e equipamentos do Complexo Hospitalar Irmã Dulce. Assim, neste instrumento de planejamento que inaugura um novo ciclo quadrienal de investimentos, em consonância com os anseios da sociedade praiagrاندense compilados, na forma de ampla participação social, na 10ª. Conferência Municipal de Saúde, de 31 de julho de 2021 (Decreto Municipal nº. 7.266, de 01 de julho de 2021) e definições do Plano Diretor 2017/2026 (Lei



Prefeitura da Estância Balneária de Praia Grande

Estado de São Paulo

Secretaria de Saúde Pública

Relatório Anual de Gestão 2022

Complementar nº. 727, de 16 de dezembro de 2016), tem-se na presente Programação Anual de Saúde 2022 (PAS 2022) – em atenção aos ditames metodológicos vigentes e as normativas estabelecidas para o DIGISUS – a deflagração dos estudos de impacto orçamentário e elaboração dos projetos contemplados nas diretrizes, objetivos, metas, ações e indicadores do novo Plano Municipal de Saúde 2022-2025.

Previsão de alocação de recursos orçamentários necessários ao cumprimento da PAS 2022, conforme Lei Municipal nº. 2.061 de 25 de novembro de 2021, que estima a receita e fixa a despesa do município para o Exercício de 2022.

Funcional Programática	Ação	Unidade Orçamentária (R\$)
10.122	ADMINISTRACAO GERAL	R\$48.292.765,00
10.301	ATENCAO BASICA	R\$ 84.671.690,00
10.302	ASSISTÊNCIA HOSPITALAR E AMBULATORIAL	R\$ 269.355.618,00
10.303	SUORTE PROFILATICO E TERAPEUTICO	R\$ 5.253.477,00
10.304	VIGILANCIA SANITARIA	R\$ 289.402,00
10.305	VIGILÂNCIA EPIDEMIOLÓGICA	R\$ 4.536.579,00
10.306	ALIMENTACAO E NUTRICAO	R\$ 46.500,00
10.541	PRESERVACAO E CONSERVACAO AMBIENTAL	R\$ 781.060,00
	TOTAL – GESTÃO ESTRATÉGICA DA SAÚDE	R\$ 413.227.091,00

Diretrizes, objetivos, metas e ações do Plano de Saúde 2022/2025 anualizada para 2022

Diretriz I - Garantia do cuidado integrado às(aos) cidadãs(os), a partir do fortalecimento da Atenção Primária à Saúde

Diretriz I: Objetivo 1 - Garantir o acesso qualificado e oportuno à Atenção Primária à Saúde



Prefeitura da Estância Balneária de Praia Grande

Estado de São Paulo

Secretaria de Saúde Pública

Relatório Anual de Gestão 2022

1.1.1. Universalizar o atendimento na Atenção Básica, através da distribuição territorial equitativa de Unidades de Saúde da Família (Plano Diretor 2017/2026, art. 28, incisos I e III)	Indicador Cobertura populacional estimada pelas equipes de Atenção Básica (meta 2022: 0,89)
<ul style="list-style-type: none">• Impetrar esforços interfederativos para a qualificação e regular custeio de 70% para 95% das equipes de ESF.• Operacionalização plena das novas unidades Noêmia e Guilhermina.• Projeto de impacto orçamentário de mais uma nova Unidade Básica de Saúde na região do Jardim Melvi (10ª. CMS).• Projeto de impacto orçamentário de mais uma nova Unidade Básica de Saúde na região do Aviação.• Projeto de impacto orçamentário de mais uma nova Unidade Básica de Saúde na região do Vila Sônia.• Projeto de impacto orçamentário de uma nova Unidade Básica de Saúde na região do Xixová.• Crescimento da oferta de médicos proporcional ao crescimento da população da cidade (10ª. CMS).	
1.1.2. Expansão da Cobertura de equipes de Saúde Bucal, garantindo integralidade do cuidado a um Centro de Especialidades Odontológicas em observância à Política Nacional de Saúde Bucal (Plano Diretor 2017/2026, art. 28, incisos I, III e XVIII)	Indicador Cobertura populacional estimada de saúde bucal na atenção básica (meta 2022: 0,35)
<ul style="list-style-type: none">•• Ampliação da cobertura populacional estimada de saúde bucal na Atenção Básica de 32% para 46% em 4 anos.• Implantação de novas equipes de odontologia equivalente nas Usafas Aloha, Maracanã, Ocian, Rio Branco, Noêmia e Guilhermina.	



Prefeitura da Estância Balneária de Praia Grande

Estado de São Paulo

Secretaria de Saúde Pública

Relatório Anual de Gestão 2022

- Estudo de impacto orçamentário de equipes de odontologia nos projetos de novas Unidades Básicas de Saúde nos bairros da Aviação, do Jardim Melvi, do Vila Sônia e do Xixová.
- Consolidação e ampliação do serviço de prótese dentária na Atenção Básica em interface com o Centro de Especialidades Médicas.

Diretriz I: Objetivo 2 – Fortalecer a Atenção Básica como coordenadora do cuidado na Rede municipal de saúde

1.2.1. Atingir a cobertura universal de saúde, incluindo a proteção do risco financeiro, o acesso a serviços de saúde essenciais de qualidade e o acesso a medicamentos e vacinas essenciais seguros, eficazes, de qualidade e a preços acessíveis para todos (Meta ODS PPA2022-2025 / Plano Diretor 2017/2026, art. 28, incisos I, II, X, XV, XVI, XVII e XXI)

Indicador

Cobertura de acompanhamento das condicionalidades de Saúde do Programa Bolsa Família – PBF (meta 2022: 0,6)

- Manutenção das atividades pertinentes à Pasta da Saúde no Programa Bolsa Família, implementando busca ativa de famílias refratárias ao processo de monitoramento de índices antropométricos.
- Estudo de ampliação da parceria com a Secretaria de Promoção Social (SEAS), ampliando a abordagem multiprofissional dos agravos em saúde nas Unidades Básicas da Rede Pública municipal.
- Inclusão de 1 (uma) assistente social em cada Unidade Básica de Saúde (10ª. CMS).
- Elaboração de relatório TRIMESTRAL sobre problemáticas solucionadas/pendentes de pacientes em situação de vulnerabilidade, assinado por profissionais da ESF e paciente (ou responsável) e arquivado em prontuário (10ª. CMS).



Prefeitura da Estância Balneária de Praia Grande
Estado de São Paulo
Secretaria de Saúde Pública
Relatório Anual de Gestão 2022

- Criação de protocolo de acompanhamento de pacientes em situações de vulnerabilidade (10ª. CMS).
- Incluir psicologia, Terapia Ocupacional, assistência social e Fonoaudiologia na Atenção Básica (10ª. CMS).
- Estudo de impacto orçamentário de ampliação da equipe de Consultório na RUA

1.2.2. Até 2030, reduzir em um terço a mortalidade prematura por doenças não transmissíveis via prevenção e tratamento, e promover a saúde mental e o bem estar (Meta ODS PPA2022-2025 / Plano Diretor 2017/2026, art. 28, incisos I e IV)

Indicador

Razão de exames citopatológicos do colo do útero em mulheres de 25 a 64 anos na população residente de determinado local e a população da mesma faixa etária (meta 2022: 0,43)

- Ampliação da carta de serviços da APS, permitindo o aumento da resolutividade: insumos para realização de pequenos procedimentos na USAFA, como cantoplastia, drenagem de abscesso, colocação de DIU, biópsia e retirada de cistos/lipomas (10ª. CMS).
- Busca ativa de grupos populacionais relacionados às ações públicas de rastreamento, promoção e prevenção desgarrados dos programas em decorrência da Pandemia por COVID19.
- Implantação de academia da saúde nos bairros Princesa e Solemar (10ª. CMS).
- Ampliação da cobertura dos Agentes comunitários de saúde nos territórios (10ª. CMS).
- Treinamento e qualificação dos novos Agentes comunitários de saúde.
- Ampliação das equipes NASF com mais profissionais cobrindo todas as USAFAS (10ª. CMS).



Prefeitura da Estância Balneária de Praia Grande

Estado de São Paulo

Secretaria de Saúde Pública

Relatório Anual de Gestão 2022

<ul style="list-style-type: none">• Estudo de impacto orçamentário de implantação de Programa de Humanização ao Capital Humano.	
1.2.3. Até 2030, acabar com as epidemias de AIDS, tuberculose, malária e doenças tropicais negligenciadas, e combater a hepatite, doenças transmitidas pela água, e outras doenças transmissíveis (Meta ODS PPA2022-2025 / Plano Diretor 2017/2026, art. 28, incisos VII e XXI)	Indicador Número de ciclos que atingiram mínimo de 80% de cobertura de imóveis visitados para controle vetorial da dengue (meta 2022: 1)
<ul style="list-style-type: none">• Manutenção do cadastro dos imóveis especiais e pontos estratégicos, de ações educativas e de visitas domiciliares de combate ao vetor.• Treinamento e qualificação da Atenção Primária como porta estruturante do SUS e responsável pelo primeiro contato, classificação de risco e coordenação do cuidado dos casos de Dengue, Febre do Chikungunya, Zika Vírus, febre amarela e outros agentes infecciosos.• Garantia, em tempo oportuno, dos insumos, medicamentos, dimensionamento dos recursos humanos, suporte diagnóstico e material de notificação para atendimento dos usuários consonantes com a definição de caso.• Continuação do processo de informatização das Unidades de Saúde, aprimorando o processamento das informações relacionadas às arboviroses.• Garantia da agilidade do sistema logístico e interface com os laboratórios de referência.• Afinamento da alta responsável dos casos graves e críticos junto à Rede de Urgência e Emergência e ações orquestradas de bloqueio e mobilização social com a Vigilância em Saúde.	
	Indicador



Prefeitura da Estância Balneária de Praia Grande

Estado de São Paulo

Secretaria de Saúde Pública

Relatório Anual de Gestão 2022

1.2.4. Garantir a saúde reprodutiva da população Adscrita (Plano Diretor 2017/2026, art. 28, incisos III e VII)	Proporção de exame anti-HIV realizados entre os casos novos de tuberculose (meta 2022: 0,85)
<ul style="list-style-type: none">• Uniformização do material didático de promoção à saúde reprodutiva e afinamento de atuação com as equipes do SAE no reconhecimento e acompanhamento dos casos.• Ações sistemáticas de rastreamento de doenças sexualmente transmissíveis, particularmente as com potencial de cronificação na população (sífilis, hepatites virais, HIV, etc.)• Atuação multissetorial em grupos de maior vulnerabilidade como adolescentes, profissionais do sexo, famílias de privados de liberdade, tuberculosos e outros grupos de risco estatisticamente associados.• Tratamento oportuno e busca ativa de refratários, buscando minimizar sequelas e transmissão na comunidade.	
1.2.5. Estreitar as ações de enfrentamento da Tuberculose e Hanseníase junto ao CRATH (Plano Diretor 2017/2026, art. 28, inciso VII).	Indicador Proporção de contatos intradomiciliares de casos novos de hanseníase examinados (meta 2022: 0,70)
<ul style="list-style-type: none">• Reforço das ações sistemáticas de rastreamento de pessoas com tosse crônica, alterações dermatológicas ou sensitivo-motoras periféricas.• Busca ativa de sintomáticos e refratários em abandono de tratamento.• Aprimoramento das informações e gerenciamento dos casos adscritos na comunidade	



Prefeitura da Estância Balneária de Praia Grande

Estado de São Paulo

Secretaria de Saúde Pública

Relatório Anual de Gestão 2022

- Coordenação do cuidado e prevenção terciária e quaternária dos doentes junto às redes de atenção à saúde acionadas.
- Atuação multissetorial aos grupos de risco com rastreamento dos contatos e ações estruturadas de bloqueio a cadeia de transmissão.

Diretriz II - Promover o cuidado integral às pessoas em seus diferentes ciclos de vida, considerando os segmentos específicos da população

Diretriz II: Objetivo 1 - Aprimoramento do componente ambulatorial especializado e das Redes de Atenção à Saúde.

2.1.1. Fortalecendo a Rede de Atenção à Saúde das Pessoas com Doenças Crônicas, em um modelo centrado no usuário, realizado por equipes multiprofissionais e a partir das necessidades de saúde das respectivas populações, seus riscos e vulnerabilidades específicas (Plano Diretor 2017/2026, art. 28, incisos I, V, VI, VII e X).

Indicador

Mortalidade prematura (de 30 a 69 anos) pelo conjunto das 4 principais DCNT (doenças do aparelho circulatório, câncer, diabetes e doenças respiratórias crônicas) - (meta 2022: 458)

- Estudos para construção de novo prédio para atendimento da média e alta complexidade em DRC.
- Projeto de impacto orçamentário de implantação de serviços ambulatoriais pós-COVID aos pacientes com doença crônicas (pneumopatas crônicas, diabetes, hipertensão arterial, obesidade, neoplasias, etc).
- Implementar uma unidade de Onco-mastologia no município (10^a. CMS).
- Redução do tempo de espera para procedimentos diagnósticos (10^a. CMS).



Prefeitura da Estância Balneária de Praia Grande

Estado de São Paulo

Secretaria de Saúde Pública

Relatório Anual de Gestão 2022

<ul style="list-style-type: none">Manutenção do Serviço de transporte sanitário eletivo intramunicipal nas redes de atenção à pessoa com Doença Renal Crônica, Reabilitação e Rede Cegonha.	
2.1.2. Implantar a Rede de Cuidados à Pessoa com Deficiência na esfera SUS municipal, através da criação e habilitação de um Centro Especializado em Reabilitação nas Modalidades Física e Intelectual (Plano Diretor 2017/2026, art. 28, incisos VII, X e XX).	Indicador Número de Atendimento/acompanhamento em reabilitação física, mental, visual e múltiplas deficiências (forma de organização 030107) - (meta 2022: 20.000)
<ul style="list-style-type: none">Criação de uma comissão especial de avaliação da Rede municipal de Cuidados à Pessoa com Deficiência, buscando qualificar o acesso e a autonomia das pessoas com deficiência.Projeto de avaliação do impacto orçamentário de utilização de Entidades (ONGS, OSCs, etc.) para ampliação de projetos e programas à PcD (10^a. CMS)Ampliação do acesso para crianças, adolescentes e adultos autistas no CER (10^a. CMS).Aprimoramento no sistema informatizado de acesso à assistência municipal para informação do acesso da Pessoa com Deficiência.Implantação de Oficina ortopédica no município de Praia Grande (10^a. CMS).Capacitação dos servidores que atuam na reabilitação DA PcD (Pessoa com Deficiência) com práticas baseadas em evidência (10^a. CMS).Projeto de avaliação do impacto orçamentário de parcerias com Entidades (ONGs, OSCs, etc.) e a Secretaria de Esportes para utilização das quadras para atendimento da PcD (10^a. CMS).	



Prefeitura da Estância Balneária de Praia Grande

Estado de São Paulo

Secretaria de Saúde Pública

Relatório Anual de Gestão 2022

- Articulação dos profissionais da saúde da criança autista com a educação, para que a prática ABA seja feita pra além da saúde (10ª. CMS).
- Estudo de projeto de oficialização do SIPTEA como política pública no município abrangendo o público até faixa etária de 7 anos (10ª. CMS).
- Continuidade das ações do Projeto de Olho no Futuro com manutenção das atividades de rastreamento de ametropias e entrega de óculos na rede municipal de ensino básico.
- Estudo de implantação de projeto de rastreamento a deficiências visuais em idosos, particularmente através de cirurgias para catarata
- Estudo de aprimoramento de consultório Dentário no CER com profissional capacitado/habilitado para promover sedação.
- Estudo de implantação de reavaliação de casos leves e sem progressão na Rede de Pessoas com Deficiência do município (10ª. CMS).
- Rede de Apoio para todos os familiares e cuidadores das PcD, em especial as mães, com oferta nas Usafas, CAFES, PICs, RAPS e outros equipamentos municipais e parceiros (ONGs, OSCs, etc.), de oficinas de autocuidado, de cursos profissionalizantes e de economia solidária (10ª. CMS).

2.1.3. Qualificar a Rede de Atenção Psicossocial, por meio de protocolos de acesso (às diversas instâncias da rede própria e referenciada), por ações de prevenção e de redução de danos e por ações intersetoriais de reinserção social e de reabilitação (Plano Diretor 2017/2026, art. 28, incisos I, XVII e XVIII).

Indicador

Ações de matriciamento sistemático realizadas por CAPS com equipes de Atenção Básica (meta 2022: 1)



Prefeitura da Estância Balneária de Praia Grande

Estado de São Paulo

Secretaria de Saúde Pública

Relatório Anual de Gestão 2022

- Reforço à prevenção e ao tratamento do abuso de substâncias, incluindo o abuso de drogas entorpecentes e uso nocivo do álcool (ODS PPA 2022-2025).
- Estudo de avaliação do impacto orçamentário de manutenção das estruturas existentes e novas habilitações na Rede de Atenção Psicossocial de Praia Grande, conforme Portaria de Consolidação nº 06/2017/GM/MS, bem como correlatas e subsequentes.
- Estudo de avaliação do impacto orçamentário de ampliação da oferta de consultas psiquiátricas e psicológicas a dependentes químicos com programa estruturado de atendimento, com a criação de mais um CAPS AD na zona 3 da cidade (10ª. CMS).
- Estudo de avaliação do impacto orçamentário de Construção de um CAPS no bairro Princesa (10ª. CMS).
- Implantação de um Programa de prevenção ao suicídio com central de atendimento que preserve o anonimato e se articule com a Rede de Atenção Psicossocial, possibilitando parcerias com Entidades (ONGs, OSCs, etc.) e atendimento presencial (10ª. CMS).
- Instituição de serviço ambulatorial de atendimento psicológico pós-COVID.

2.1.4. Ampliar a Rede de Atenção às Urgências e Emergências municipal, de forma a consolidar a integração regional e o desenvolvimento de ações articuladas com os serviços pré-hospitalares, não hospitalares e hospitalares de urgência e emergências, com os cuidados prolongados, com o Serviço de Atenção Domiciliar e com as demais instâncias ambulatoriais próprias e referenciadas (Plano Diretor 2017/2026, art. 28, incisos I e V).

Indicador

Número de óbitos maternos em determinado período e local de residência (meta 2022: 3)



Prefeitura da Estância Balneária de Praia Grande

Estado de São Paulo

Secretaria de Saúde Pública

Relatório Anual de Gestão 2022

- Revisão da proposta de adequações estruturais e de processos necessárias para a qualificação do Pronto Socorro Quietude, CNES nº 4049284, como UPA Porte VIII, conforme Portaria nº 10/2017/GM/MS, bem como correlatas e subsequentes, promovendo-se as gestões necessárias para adequação junto ao Plano Regional da Rede de Atenção às Urgências e Emergências da RRAS 07.
- Qualificar a Rede de Urgência e Emergência no transporte e atendimento às condições agudas de gestantes e prematuros.
- Projeto de implantação de transporte sanitário eletivo com cronograma anual de transporte aos hemocentros da Baixada Santista.
- Inauguração e operacionalização de uma nova base do serviço de Unidade de Transporte de Saúde (UTS) na região do Maracanã, buscando melhor distribuição geográfica do serviço e aprimoramento no tempo-resposta na região sul municipal.
- Ampliação do serviço de SAD (Serviço de Atenção Domiciliar) em todo o território municipal (10ª. CMS).
- Estudo de impacto orçamentário de Implantação de Programa de Internação Domiciliar (10ª. CMS).
- Estudo de impacto orçamentário de implantação de um equipamento hospitalar e Unidade de Pronto-Atendimento entre a região do Mirim e Solemar (10ª. CMS).
- Estudo de viabilidade de implantação da Central de Regulação do SAMU Litoral Sul em Praia Grande.

2.1.5. Ampliar e qualificar a estrutura, recursos humanos e linhas de cuidado do componente ambulatorial da Rede Cegonha municipal Plano Diretor 2017/2026, art. 28, incisos II, VII e XVII)

Indicador

Proporção de gravidez na adolescência entre as faixas etárias de 10 a 19 anos (meta 2022: 0,1)



Prefeitura da Estância Balneária de Praia Grande

Estado de São Paulo

Secretaria de Saúde Pública

Relatório Anual de Gestão 2022

- Revisão do plano de ação municipal junto ao Plano Regional da Rede Cegonha pós-pandemia por COVID19.
- Estudo de impacto orçamentário de Construção de nova unidade especializada no atendimento à mulher para: consultas ginecológicas, mastologia, pré-natal de médio e alto risco, planejamento familiar (DIU, Implanon, avaliação para vasectomia e laqueadura, cauterização e biópsia), sala de observação de gestante de risco em emergência, centro cirúrgico para ampliação de cirurgia ginecológica, serviço de ultrassonografia obstétrica e ginecológica, serviço de atendimento à mulher no climatério e menopausa.
- Implementação de ações articuladas de promoção do aleitamento materno e da alimentação complementar saudável.
- Estudo do impacto orçamentário de ampliação de serviços e procedimentos diagnósticos de médio e alto risco gestacional.
- Estudo de impacto orçamentário de aprimoramento da vinculação da gestante à Maternidade municipal.
- Projeto de implantação de Posto de Coleta de Leite Humano (PCLH), conforme parâmetros estabelecidos pela Resolução-RDC nº 171, de 4 de setembro de 2006, bem como complementares e subsequentes.
- Manutenção dos serviços ambulatoriais especializados de atendimento ao prematura e recém-nascido de baixo peso.
- Implementação de plano de ação multissetorial de enfrentamento da violência contra a mulher e a criança.

2.1.6. Ampliar o acesso aos serviços de Especialidades Médicas e procedimentos diagnósticos (Plano Diretor 2017/2026, art. 28, incisos I e X).

Indicador

Razão de exames de mamografia de rastreamento realizados em mulheres de 50 a 69 anos na população residente de



Prefeitura da Estância Balneária de Praia Grande

Estado de São Paulo

Secretaria de Saúde Pública

Relatório Anual de Gestão 2022

	determinado local e população da mesma faixa etária (meta 2022: 0,41)
<ul style="list-style-type: none">• Estudo de ampliação da estrutura do novo Centro de Especialidades Médicas com criação de espaço para cirurgias ambulatoriais eletivas ou parceria com ambulatório de especialidades cirúrgicas próprio ou credenciado.• Estudos para ampliação da oferta de especialidades médicas e exames diagnósticos por meio de credenciamento da capacidade ociosa da saúde suplementar (fixa e em unidades móveis).• Estudo de impacto orçamentário de implantação de ambulatório de atendimento à síndrome pós-COVID.• Estudo de impacto orçamentário de mutirões de redução de filas de espera geradas por suspensão de serviços durante a Pandemia por COVID19.• Estudo de ampliação de procedimentos em cirurgia vascular.• Estudo de ampliação de consultórios médicos informatizados nos ambulatórios de especialidades médicas.• Estudo de impacto orçamentário de implantação de ambulatório de Traumatologia.• Estudo de impacto orçamentário de implantação de ambulatório de Traumatologia infantil.• Estudo de publicidade para redução de absenteísmo em consultas e exames• Instituição de um Comitê Técnico Científico para emissão de pareceres em saúde• Instituição de uma Comissão de Avaliação de Protocolos	



Prefeitura da Estância Balneária de Praia Grande

Estado de São Paulo

Secretaria de Saúde Pública

Relatório Anual de Gestão 2022

2.1.7. Ampliar o acesso aos serviços do CRATH (Plano Diretor 2017/2026, art. 28, inciso XXI).	Indicador Proporção de cura de casos novos de tuberculose pulmonar por critério laboratorial (meta 2022: 0,5)
<ul style="list-style-type: none">• Revisão das estratégias para aumentar a detecção de casos novos, aumentar a cura e diminuir o abandono de tratamento de Tuberculose e Hansen.• Implementação de estratégias de recaptção de abandono de tratamento decorrente da pandemia por COVID19.• Desenvolver ações educativas em saúde, comunicação e mobilização social, buscando a promoção, prevenção, assistência e reabilitação da saúde.• Ampliar as atividades assistenciais na co-infecção TB, hepatites virais e HIV.• Estudo de impacto orçamentário de informatização e aprimoramento do processamento da informação em interface com a Atenção Básica municipal.	
2.1.8. Ampliar o acesso aos serviços do SAE (Plano Diretor 2017/2026, art. 28, incisos VII e XXI).	Indicador Proporção de pacientes HIV+ com 1º CD4 inferior a 200 cel/mm3 (meta 2022: 0,3)
<ul style="list-style-type: none">• Manutenção da estrutura predial e carteira de serviços disponibilizados no SAE.• Qualificação e atuação conjunta com a Atenção Básica no rastreamento de doenças sexualmente transmissíveis, particularmente	



Prefeitura da Estância Balneária de Praia Grande

Estado de São Paulo

Secretaria de Saúde Pública

Relatório Anual de Gestão 2022

as com potencial de cronificação na população (sífilis, hepatites virais, HIV, etc.)

- Atuação multissetorial em grupos de maior vulnerabilidade como adolescentes, profissionais do sexo, famílias de privados de liberdade, tuberculosos e outros grupos de risco estatisticamente associados.
- Intensificação da prevenção primária e busca ativa de refratários ao tratamento.
- Atuação conjunta com as referências regionais na garantia do oportuno acesso à medicação de alto custo.

Diretriz II - Objetivo 2 - Aprimoramento do componente hospitalar

2.2.1. Garantir até 2026 a redução da Mortalidade Infantil a valores inferiores à média da Região de Saúde da Baixada Santista, através da continuidade da implementação da Rede Cegonha, particularmente no que tange à assistência hospitalar, através da abertura de novos leitos (maternidade e pediatria), e a integração articulada entre as várias instâncias da linha de cuidado materno-infantil (Plano Diretor 2017/2026, art. 28, incisos II, V e VIII).

Indicador

Razão de Mortalidade Infantil (meta 2022: 14)

Ações:

- Revisão do plano de ação municipal no Plano Regional da Rede Cegonha da RRAS07.
- Estudo de ampliação em 30% no número de leitos obstétricos de risco habitual no município de Praia Grande (32 leitos), conforme definições da Portaria nº 1.459/2011/GM/MS, bem como portarias relacionadas e subsequentes.
- Estudo de ampliação em 6 Leitos novos de Unidades de Cuidados Intermediários Neonatal Convencional (UCINCo) no Complexo



Prefeitura da Estância Balneária de Praia Grande

Estado de São Paulo

Secretaria de Saúde Pública

Relatório Anual de Gestão 2022

Hospitalar Irmã Dulce, conforme Portaria nº 930/2012/GM/MS e Portaria nº 1.300/2012/SAS/MS, bem como subsequentes, e pactuação no Plano Regional da Rede Cegonha da RRAS 07.

- Estudo de ampliação em 3 Leitos novos de Unidades de Cuidados Intermediários Neonatal canguru (UCINCa) no Complexo Hospitalar Irmã Dulce, conforme Portaria nº 930/2012/GM/MS e Portaria nº 1.300/2012/SAS/MS, bem como subsequentes, e pactuação no Plano Regional da Rede Cegonha da RRAS 07.
- Estudo de ampliação em 6 leitos novos de Atenção à Gestação de Alto Risco Tipo II e 01 (um) quarto PPP no Complexo Hospitalar Irmã Dulce, conforme Portaria nº 1.020/2013/GM/MS e subsequentes, bem como pactuação no Plano Regional da Rede Cegonha da RRAS 07.
- Estudo de reforma da maternidade no Complexo Hospitalar Irmã Dulce com 3 centros obstétricos e sala de espera.
- Revisão da proposta de avaliação da implantação e habilitação de serviço de referência à Atenção à Saúde na Gestação de Alto Risco, incluindo uma Casa de Gestante, Bebê e Puérpera (CGBP), em conformidade com a Rede Cegonha e ditames da Portaria nº 1.020/2013/GM/MS, bem como subsequentes.

2.2.2. Ampliar a oferta de serviços de média complexidade hospitalar (Plano Diretor 2017/2026, art. 28, incisos I, II e VIII).

Indicador

Proporção de registro de óbitos com causa básica definida (meta 2022: 0,91)

Ações:

- Atualização do Plano Regional de Urgência e Emergência da RRAS07, consolidando o financiamento de 40 Leitos de Retaguarda da Rede de Urgência e Emergência como referência para o SAMU Regional Litoral Sul no Complexo Hospitalar Irmã Dulce, conforme



Prefeitura da Estância Balneária de Praia Grande

Estado de São Paulo

Secretaria de Saúde Pública

Relatório Anual de Gestão 2022

Portaria nº 2.395/2011/GM/MS e subsequentes e previsto no Plano Regional da Rede de Urgência e Emergência da RUE/RRAS 07.

- Estudo de impacto orçamentário de expansão de leitos complementares de UTI Tipo II no contexto de habilitações do legado pós-pandêmico.
- Estudo de avaliação do impacto orçamentário da expansão da Porta de Entrada da RUE/RRAS07, junto ao Complexo Hospitalar Irmã Dulce.
- Estudo de ampliação de internações de média complexidade e procedimentos diagnósticos no componente hospitalar por meio de credenciamento da capacidade ociosa da saúde suplementar (fixa e em unidades móveis).
- Revisão da proposta de reforma estrutural e adequações para apresentação de pleito de habilitação de 10 leitos do Complexo Hospitalar Irmã Dulce como Serviço Hospitalar de Referência para atenção a pessoas com sofrimento ou transtorno mental e com necessidades decorrentes do uso de crack, álcool e outras drogas, do Componente Hospitalar da Rede de Atenção Psicossocial, conforme Plano Regional da Rede de Atenção Psicossocial da Baixada Santista e definições da Portaria nº 148/2012/GM/MS e subsequentes.

2.2.3. Qualificar o acesso à média complexidade hospitalar de forma articulada com as Redes de Atenção à Saúde (Plano Diretor 2017/2026, art. 28, incisos I, II, V e VIII).

Indicador

Número de casos novos de sífilis congênita em menores de um ano de idade (meta 2022: 55)

- Estudo de impacto orçamentário de criação de um Coordenador Médico em Obstetrícia no acolhimento qualificado das parturientes na Maternidade Municipal.



Prefeitura da Estância Balneária de Praia Grande

Estado de São Paulo

Secretaria de Saúde Pública

Relatório Anual de Gestão 2022

- Estudo de impacto orçamentário de qualificação das informações de internação hospitalar e de acesso a procedimentos diagnósticos entre o componente hospitalar e a Atenção Primária à Saúde municipal.
- Estudo de impacto orçamentário de implantação de regulação informatizada de leitos de média complexidade hospitalar por Central de Regulação Médica.
- Estudo de impacto orçamentário de qualificação dos fluxos de gestantes, traumato-ortopedia, neurocirurgia, pediatria e ambulatório de pós-trauma junto a Porta de Entrada da RUE/RRAS07 municipal.
- Estudo de impacto orçamentário de atendimento de urgências odontológicas – 24h/dia, de forma contínuo, inclusive finais de semana e feriados – na Porta de Entrada do Tipo Geral do Complexo Hospitalar Irmã Dulce.
- Manutenção do serviço de Triagem Auditiva Neonatal (TAN) no Complexo Hospitalar Irmã Dulce

Diretriz III - Reduzir e prevenir riscos relacionados à saúde da população por meio das ações de vigilância, promoção e prevenção

Diretriz III: Objetivo 1 - Aprimoramento da Vigilância Epidemiológica

3.1.1. Ampliar as políticas públicas de promoção e prevenção em saúde, com ênfase nas ações de um estilo de vida saudável e intervenção em fatores de risco que contribuam para o aparecimento de doenças (Plano Diretor 2017/2026, art. 28, incisos IV, XVII e XXI).

Indicador

Proporção de óbitos de mulheres em idade fértil (10 a 49 anos) investigados (meta 2022: 0,96)



Prefeitura da Estância Balneária de Praia Grande

Estado de São Paulo

Secretaria de Saúde Pública

Relatório Anual de Gestão 2022

- Manutenção das atividades de promoção de saúde ligadas nas 9 (nove) academias de saúde implantadas: Aloha (CNES 90855), Antártica (CNES 90776), Esmeralda (CNES 90835), Maracanã (CNES 90837), Melvi (CNES 90777), Ocian (CNES 90794), Samambaia (CNES 91174), Santa Mariana (CNES 91854) e São Jorge (CNES 90614).
- Estudo de impacto orçamentário de implementação de Academia de Saúde para a população dos bairros Princesa e Real (10ª. CMS).
- Diversificação dos métodos de transmissão do conhecimento sobre atividades físicas no combate ao sedentarismo para além das fronteiras das academias de saúde
- Ampliação das atividades de hidroginástica e hidroterapia em parceria com SEEL para gestantes e pacientes em reabilitação, expandindo-as para outros segmentos populacionais.
- Manutenção das ações de orientação populacional relacionadas ao combate às DST e arboviroses.
- Manutenção das ações de promoção e prevenção às doenças infecto-contagiosas e agravos a doenças crônicas, em parceria com as diversas instâncias das redes de atenção à saúde do município.

3.1.2. Expandir a capacidade de processamentos dos dados epidemiológicos provenientes de notificações e fortalecer as ações públicas de intervenção no cenário de retomada das atividades pós-pandemia por COVID19 (Plano Diretor 2017/2026, art. 28, incisos XI, XII, XIII, XXI e XXII).	Indicador Proporção de casos de doenças de notificação compulsória imediata (DNCI) encerrados em até 60 dias após notificação (meta 2022: 0,5)
<ul style="list-style-type: none">• Revisão dos fluxos de classificação de risco e manejo das doenças de notificação compulsória.	



Prefeitura da Estância Balneária de Praia Grande

Estado de São Paulo

Secretaria de Saúde Pública

Relatório Anual de Gestão 2022

- Estudo do impacto orçamentário de contratação de mais um médico sanitário 20h.
- Revisão de manual de Manejo Clínico do Coronavírus (COVID-19) na Atenção Primária à Saúde municipal, promovendo reorganização do fluxo de atendimento das unidades de saúde da família no enfrentamento ao COVID – 19 com a desmobilização progressiva das ações de enfrentamento da pandemia e retomada dos programas ministeriais da Atenção Primária à Saúde.
- Manutenção de programa estruturado de educação permanente do capital humano com foco na promoção e prevenção de doenças.
- Continuidade do processo de informatização da rede e adequado dimensionamento dos recursos humanos e tecnológicos necessários ao processamento das informações epidemiológicas.
- Desenvolvimento de ações de monitoramento articuladas com a Central Telefônica 156, suporte de telemedicina e segunda opinião assistida e manejo de isolamento domiciliar quando pertinentes, das doenças de interesse epidemiológico, particularmente as relacionadas com DSTs, arboviroses e síndromes gripais agudas graves.
- Desmobilização responsável da estrutura física e de insumos e medicamentos necessários ao enfrentamento da pandemia por COVID19.
- Qualificação da estrutura de materiais, insumos e elementos logísticos necessários às intervenções da Vigilância epidemiológica.

3.1.3. Coordenar a cobertura vacinal do calendário nacional de imunização no âmbito municipal (Plano Diretor 2017/2026, art. 28, inciso XXI).

Indicador

Proporção de vacinas selecionadas do Calendário Nacional de Vacinação para crianças menores de dois anos de idade -



Prefeitura da Estância Balneária de Praia Grande

Estado de São Paulo

Secretaria de Saúde Pública

Relatório Anual de Gestão 2022

	Pentavalente (3ª dose), Pneumocócica 10 - valente (2ª dose), Poliomielite (3ª dose) e Tríplice viral (1ª dose) com cobertura vacinal preconizada (meta 2022: 0,5)
<ul style="list-style-type: none">• Gestão do armazenamento das vacinas e adequado dimensionamento dos insumos, transporte até as USAFAS, vacinação e reforço das ações de treinamento dos recursos humanos para observância ao adequado método de aplicação, registro e controle de temperatura recomendado para garantir a qualidade dos imunobiológicos.• Processamento oportuno das informações de farmacovigilância e investigação de eventos adversos em companhia dos demais Entes Federativos.• Expansão do cadastro das salas de vacinas das novas unidades de saúde no CNES (Cadastro Nacional de Estabelecimentos de Saúde).• Manutenção da rede de frio com câmara de imunobiológico em 100% das unidades.• Estudo de impacto orçamentário de contratação de serviço de manutenção corretiva e preventiva das câmaras de imunobiológicos.• Estruturação de campanha de vacinação para Coronavírus, conforme cronograma de grupos de risco definidos pelo Ministério da Saúde, garantindo-se insumos e recursos humanos para as campanhas nas unidades básicas de saúde do município.• Campanhas regulares de busca ativa de faltosos junto ao sistema informatizado de controle de imunização da SESAP.	
3.1.4. Aprimorar as ferramentas de monitoramento da mortalidade infantil e atuar preventivamente nos	Indicador Proporção de óbitos infantis e Fetais



Prefeitura da Estância Balneária de Praia Grande

Estado de São Paulo

Secretaria de Saúde Pública

Relatório Anual de Gestão 2022

fatores de risco associados (Plano Diretor 2017/2026, art. 28, incisos I, II e XVI).	investigados (meta 2022: 0,97)
<ul style="list-style-type: none">• Analisar variações populacionais, geográficas e temporais da mortalidade infantil, identificando situações de desigualdade e tendências que demandem intervenção específica de treinamento e capacitação das equipes das unidades.• Monitoramento da adesão aos programas de pré-natal e puericultura.• Estudo de impacto orçamentário de ampliação de recursos humanos e veículos para aprimorar o processo de investigação dos casos de mortalidade.• Ampliação do quadro de recursos humanos da comissão de mortalidade materno-infantil, agregando novas expertises e envolvendo as equipes básicas de saúde e os conselhos gestores locais no processo de análise situacional de risco e vulnerabilidade dos casos investigados• Implementação de vistorias regulares na maternidade e leitos complementares, buscando aprimorar a estrutura física e os protocolos e fluxos vigentes	
Diretriz III: Objetivo 2 - Aprimoramento da Vigilância Sanitária	
3.2.1. Intervir nos problemas sanitários decorrentes da prestação de serviços de interesse à saúde, monitorando e qualificando a assistência (Plano Diretor 2017/2026, art. 28, inciso XXII).	Indicador Número de casos novos de aids em menores de 5 anos (meta 2022: 1)



Prefeitura da Estância Balneária de Praia Grande

Estado de São Paulo

Secretaria de Saúde Pública

Relatório Anual de Gestão 2022

- Monitorando os diversos níveis de atenção, coletando as amostras necessárias à análise de controle, lavrando o respectivo termo quando necessário e procedendo à investigação e análise de risco.
- Verificando as condições da estrutura de serviços e a observância aos fluxos, protocolos assistências e portarias vigentes.
- Promovendo inspeção sanitária em depósitos alimentares, comércio e correlatos, drogarias e afins, institutos de beleza sem responsabilidade médica e unidades de saúde sem procedimento invasivo.
- Reconhecendo riscos e instigando as correções necessárias para reduzir criadouros de vetores, transmissão vertical de doenças, cronificação de agravos e prejuízos à saúde humana.
- Induzindo comprometimento do servidor com o trabalho, quanto às responsabilidades a ele destinadas, traduzindo-se em diligência no cumprimento das tarefas.
- Contribuindo com as demais instâncias da Vigilância em Saúde e rede assistência para o adequado funcionamento dos serviços.

Diretriz III: Objetivo 3 - Aprimoramento da Saúde do Trabalhador

3.3.1. Estruturar a legislação municipal de forma a permitir novas formas de gerenciar o patrimônio intelectual, permitindo a proposição de novos modelos de relação de trabalho que valorizem o resultado e permitam o surgimento de horários alternativos de prestação de serviços ao usuário do Sistema Único de Saúde, a exemplo das já existentes Lei Complementar n°. 701/2015 e Decreto n°. 5917/2015 (Plano Diretor 2017/2026, art. 28, incisos III, V e X).

Indicador

Proporção de preenchimento do campo ocupação nas notificações de agravos relacionados ao trabalho (meta 2022: 1)



Prefeitura da Estância Balneária de Praia Grande

Estado de São Paulo

Secretaria de Saúde Pública

Relatório Anual de Gestão 2022

- Realização de oficina de qualificação no preenchimento de notificações de agravos relacionados ao trabalho.
- Estudo de avaliação do impacto orçamentário de pagamento diferencial para profissionais com residência/especialização em Saúde da Família (medicina ou multiprofissional) - adicional por produtividade/ resolutividade - adicional para profissionais com mestrado e doutorado (10ª. CMS).
- Estudo de avaliação do impacto orçamentário de adesão ao Programa Saúde na Hora, conforme ditames estabelecidos na Portaria nº 397/GM/MS, de 16 de março de 2020 e subsequentes.
- Projeto de atualização da Lei Complementar Municipal nº. 701/2015, com revisão dos alicerces conceituais e ampliação dos mecanismos de equivalência para ampliação da oferta de serviços à população.
- Humanização da atenção e do Trabalho em Saúde (10ª. CMS).
- Estudo de avaliação do impacto orçamentário de Plano de carreira para profissionais da Atenção Primária a Saúde (10ª. CMS).
- Estudo de avaliação do impacto orçamentário de implantação de Jornada de 30h para a Enfermagem (10ª. CMS).
- Estudo para incentivar e subsidiar, sempre que possível e necessário, o trabalho remoto pelos servidores administrativos sempre que a função assim o permitir, gerando economia ao município e aumento da produtividade, conforme já demonstrado em inúmeros estudos mundo afora (10ª. CMS).
- Estudo de impacto orçamentário de instituição de uma Política Estruturada de Humanização em Saúde para usuários do SUS e trabalhadores da Saúde (10ª. CMS).

Diretriz III: Objetivo 4 - Aprimoramento da Vigilância Ambiental



Prefeitura da Estância Balneária de Praia Grande

Estado de São Paulo

Secretaria de Saúde Pública

Relatório Anual de Gestão 2022

<p>3.4.1. Incorporar e aprimorar a temática ambiental nas práticas da Saúde Pública (Plano Diretor 2017/2026, art. 28, incisos XXI, XXII e XXIII).</p>	<p>Indicador Proporção de análises realizadas em amostras de água para consumo humano quanto aos parâmetros coliformes totais, cloro residual livre e turbidez (meta 2022: 0,75)</p>
<ul style="list-style-type: none">• Deflagrando ações que proporcionem o conhecimento e a detecção de mudanças nos fatores determinantes e condicionantes do meio ambiente que interferem na saúde humana.• Monitorando a exposição a poluentes urbanos e contaminantes químicos em parceria com a Secretaria de Meio Ambiente.• Garantindo à população o acesso à água em quantidade suficiente e qualidade compatível com o padrão de potabilidade, estabelecido na Portaria GM/MS nº 888, de 4 de maio de 2021 e subsequentes e correlatas.• Alimentando e analisando regularmente os sistemas relacionados com a vigilância ambiental (vigiagua, vigipeq, vigiar, vigidesastres, vigifis, etc.).	
<p>3.4.2. Aprimorar as ações de combate a zoonoses (Plano Diretor 2017/2026, art. 28, incisos XXI, XXII e XXIII).</p>	<p>Indicador número de castrações realizadas no município (meta 2022: 2.174)</p>



Prefeitura da Estância Balneária de Praia Grande

Estado de São Paulo

Secretaria de Saúde Pública

Relatório Anual de Gestão 2022

- Identificando as medidas de prevenção e controle dos fatores de risco ambientais relacionados às doenças ou a outros agravos à saúde, particularmente nas endêmicas e epidêmicas.
- Orientando programas de desratização e desinsetização.
- Analisando o impacto ambiental e deflagrando nebulização no combate a vetores relacionados às arboviroses quando tecnicamente indicado.
- Intervindo nos mecanismos de transmissão de zoonoses, estimulando a posse responsável de animais e promovendo ações de controle populacional de hospedeiros intermediários ou definitivos em doenças de interesse para a saúde.
- Estudo de impacto orçamentário de aquisição de estereomicroscópio.

3.4.3. Estabelecer parceria com a Secretaria de Meio Ambiente nas atividades de bem-estar animal (Plano Diretor 2017/2026, art. 28, incisos XXI, XXII e XXIII).

Indicador

Taxa de Ocupação de vagas nos canis municipais (meta 2022: 1)

- Auxiliando as comissões e instâncias responsáveis pela gestão do Fundo Municipal de Bem Estar Animal, junto aos Programas de Proteção e Bem Estar Animal, controle de natalidade de cães e gatos, parcerias com a sociedade civil organizada e abrigos para Pets de moradores de rua junto aos abrigos.
- Deflagrando o correto encaminhamento para as instâncias competentes quanto a apreciação de propostas relacionadas a Hospital Escola Veterinário Municipal com campanhas itinerantes sistemáticas de castração e orientação, Pet Terapia e SAMU Pet (10ª. CMS).



Prefeitura da Estância Balneária de Praia Grande

Estado de São Paulo

Secretaria de Saúde Pública

Relatório Anual de Gestão 2022

- Estudo de impacto orçamentário de aquisição de equipamentos para identificação de animais por microchipagem.
- Estudo de impacto orçamentário de terceirização de serviço de apreensão de animais de grande porte.
- Estudo de impacto orçamentário de aquisição de equipamentos cirúrgicos.

Diretriz IV – Gestão da educação, ciência, tecnologia e inovação em saúde

Diretriz IV: Objetivo I – Aprimoramento da Educação Permanente em Saúde

4.1.1. Envolver a sociedade no processo de Educação Permanente em saúde, através de modelos de ensino e espaços de interação, que unam profissionais de saúde e população de forma a fortalecer o aprendizado em saúde e o exercício de cidadania (Plano Diretor 2017/2026, art. 28, incisos IX e XVII, bem como art. 29).

Indicador

Proporção de óbitos maternos investigados (meta 2022: 1)

- Capacitação e incentivo de produção de hortaliças e alimentos orgânicos para todos os usuários do SUS (10ª. CMS).
- Estudo de impacto orçamentário da inclusão, no Plano Operativo do Complexo Hospitalar Irmã Dulce, de atividades letivas de estágios focais em urgência e emergência, obstetrícia e cuidados prolongados/paliativos à Rede municipal e Programas de pós-graduação em residência médica e multiprofissional em Saúde da Família e Comunidade de Praia Grande.



Prefeitura da Estância Balneária de Praia Grande

Estado de São Paulo

Secretaria de Saúde Pública

Relatório Anual de Gestão 2022

- Manutenção dos eventos de formatura de Residentes médicos e multiprofissionais junto aos Programas de Residência Médica e Multiprofissional em Saúde da Família e Comunidade.
- Manter monitoramento de potenciais editais de expansão de vagas para os Programas de Residência Médica e Multiprofissional em Saúde da Família e Comunidade de Praia Grande.
- Projeto de implantação de Parceria e Cooperação entre os Programas de Residência de Praia Grande e da Santa Casa de Santos, na forma de intercâmbio de estudantes residentes especiais em estágios de obstetrícia e outras especialidades focais.
- Elaboração de planos de trabalhos com Instituições de Ensino Superior conveniadas.
- Manutenção das atividades do Núcleo Docente Assistencial Estruturante ligado aos Programas de Residência em Saúde da Família e Comunidade, através de portaria, e constituição de Regimento Interno e da Comissão Própria de Avaliação – CPA ligada aos Programas de Residência em Saúde da Família e Comunidade.
- Elaboração de projeto de Educação Permanente para o SAMU – Serviço de Atendimento Móvel de Urgência junto ao novo PMS 2022-2026.
- Projeto de Estudo de instituição de uma linha de pesquisa e saúde materno-infantil
- Educação alimentar, treinamento de primeiros socorros e prática esportiva junto ao programa saúde nas escolas e nas unidades básicas de saúde (10ª. CMS).
- Estudo de impacto orçamentário de atendimento em Libras para os Surdos, em todas as unidades de saúde, treinando os funcionários já existentes ou ofertando uma central de libras (10ª. CMS).



Prefeitura da Estância Balneária de Praia Grande

Estado de São Paulo

Secretaria de Saúde Pública

Relatório Anual de Gestão 2022

- Curso de gestão de pessoas e qualidade em serviços de saúde para profissionais da rede básica (10ª. CMS).
- Curso básico de libras (200h) para os profissionais da rede básica (10ª. CMS).
- Parceria com Universidade Pública, na formação, capacitação, treinamento e pesquisa na área de saúde inclusiva (10ª. CMS).
- Inclusão de Terapêutica Heikiana junto às práticas integrativas e complementares nas Unidades da Rede, buscando parcerias com a sociedade civil organizada (10ª. CMS).
- Estudo de ampliação do Polo Avançado de Integração Ensino-Serviço para campos de estágio de graduação e pós-graduação.

Diretriz IV: Objetivo II – Aprimoramento da ciência, tecnologia e inovação em saúde

4.2.1. Continuar o processo de Informatização da rede básica municipal, de forma articulada às diversas instâncias da Secretaria de Saúde, buscando integração aos demais sistemas informatizados do Ente Federativo Estadual e Federal (Plano Diretor 2017/2026, art. 28, incisos XII, XV e XIX)

Indicador

Número de Conselhos Gestores Locais vinculados em ambiente virtual ao COMUSA-PG (meta 2022: 10)

- Estudo de projeto de utilização do Sistema SISREG do Ministério da Saúde, em complementação às atividades informatizadas da rede municipal.
- Transparência, fiscalização e tecnologia da Informação para gerenciamento dos cadastros da Atenção Básica e coordenação do



Prefeitura da Estância Balneária de Praia Grande

Estado de São Paulo

Secretaria de Saúde Pública

Relatório Anual de Gestão 2022

cuidado para as demais Redes de Atenção, como deficiências, doenças crônicas, cegonha e psicossocial (10^a. CMS).

- Elaboração de projeto de aquisição de sistema de videoconferência para disciplinas transversais, eventos acadêmicos e reuniões de trabalho de ensino-serviço dos programas de residência em Medicina de Família e Comunidade.
- Projeto de aquisição de materiais e equipamentos para as salas de capacitação da USAFA Noêmia e USAFA Guilhermina;
- Projeto de Aquisição de utilização de e-learning para atividades pedagógicas junto aos Programas de Residência em Saúde da Família e Comunidade municipais;
- Projeto de Aquisição de materiais de custeio para atividades de Educação Permanente, ligados à Adesão do Programa de Fortalecimento das Práticas de Educação Permanente, do Ministério da Saúde.
- Projeto de aprimoramento dos sistemas de informação de forma a promover a orientação dos processos de trabalho e fluxo de encaminhamentos aos usuários do sistema (10^a. CMS).
- Manutenção das atividades do Programa Acolhe PG.
- Indicação de representantes na criação de uma Comissão Especial de Proteção de dados pessoais, conforme ditames das Lei Federais nº 13.709/2018 e nº. 13.853/2019 e subsequentes.
- Estudo de aprimoramento do controle de acesso digital (CAD) nas informações de saúde, ou outros mecanismos que assegurem a proteção de dados pessoais (10^a. CMS).
- Estudos para implantação de Central de Monitoramento da Atenção à Saúde, incorporando recursos de Telemedicina, central telefônica e sistemas e aplicativos informatizados de interação com os clientes do Sistema Único de Saúde municipal.



Prefeitura da Estância Balneária de Praia Grande

Estado de São Paulo

Secretaria de Saúde Pública

Relatório Anual de Gestão 2022

Diretriz V – Financiamento Sustentável do SUS	
Diretriz V: Objetivo I – Aprimoramento da Gestão de equipamentos, insumos e Assistência Farmacêutica	
5.1.1. Aprimoramento da Relação Municipal dos Medicamentos Essenciais, em observância aos Protocolos Clínicos e Diretrizes Terapêuticas vigentes no Sistema Único de Saúde e em complementaridade com os demais componentes da Assistência Farmacêutica Especializada e Estratégica, bem como desenvolver instrumentos logísticos de distribuição e ampliação da oferta georreferenciada de dispensação (Plano Diretor 2017/2026, art. 28, incisos X e XIV).	Indicador Proporção de parto normal no SUS e na saúde suplementar (meta 2022: 0,48)
<ul style="list-style-type: none">• Aprimoramento da estratégia municipal de acesso à medicamentos pelo SUS com elaboração de projeto de aprimoramento logísticos.• Garantir oferta de exames laboratoriais de qualidade em tempo oportuno, de toda a tabela de procedimentos do SUS.• Aprimorar a legislação municipal para ampliar a participação público privada, por meio de credenciamento e outros instrumentos legais, que permitam a utilização da capacidade ociosa da saúde suplementar.• Fornecimento de suplementos vitamínicos específicos na rede, como Vit. D e citoneurin 5000 solução injetável (10ª. CMS).	
Diretriz V: Objetivo II – Relações Interfederativas no SUS	
5.2.1. Garantir a integralidade da assistência ao usuário SUS, através do aprimoramento dos mecanismos de participação social e o	Indicador Proporção de parto normal no SUS e na



Prefeitura da Estância Balneária de Praia Grande

Estado de São Paulo

Secretaria de Saúde Pública

Relatório Anual de Gestão 2022

envolvimento de outras Secretarias, sociedade civil organizada e demais Entes Federativos na produção do cuidado em saúde (Plano Diretor 2017/2026, art. 28, incisos I, XVI, XVII, XIX e XXII).	saúde suplementar (meta 2022: 0,48)
<ul style="list-style-type: none">• Criação dos conselhos locais de saúde, para fortalecimento do controle popular (10ª. CMS).• Criação de Conselho Gestor Local na Rede de Urgência e Emergência Municipal (10ª. CMS).• Inclusão de uma psicopedagoga e equipe de intervenção precoce para crianças com deficiências junto às escolas de cada bairro (10ª. CMS, sendo necessária a cientificação da Pasta Competente).• Incluir como disciplina escolar a Educação em Saúde Pública desde a infância (10ª. CMS, sendo necessária a cientificação da Pasta Competente).• Ampliar equipes próprias de intervenção precoce com psicopedagoga junto às escolas para acompanhamento das crianças com deficiências (10ª. CMS, sendo necessária a cientificação da Pasta Competente).• Disponibilização periódica das principais e mais recorrentes reclamações colhidas pela Ouvidoria SUS para análise e solução do problema (10ª. CMS).• Manutenção das ações de promoção, de prevenção, de suporte diagnóstico, de estrutura assistencial e de reabilitação necessária para o enfrentamento da pandemia de importância internacional por COVID-19 durante o quadriênio 2022-2025, bem como monitoramento do respectivo censo para alocação responsável desta capacidade instalada, quando pertinente, e estruturação da rede assistencial para aplicação de reforços adicionais à segunda dose de vacina para COVID, em parceria técnica com os Entes Estadual e Federal.	



Prefeitura da Estância Balneária de Praia Grande

Estado de São Paulo

Secretaria de Saúde Pública

Relatório Anual de Gestão 2022

<ul style="list-style-type: none">Promover gestões, junto a Secretaria de Transportes, para a redução do tempo de traslado entre as UPAs e os diversos bairros (10ª. CMS).	
<p>5.2.2. Buscar a garantia do acesso ao atendimento de alta complexidade ambulatorial e hospitalar, através da habilitação de serviços próprios ou referenciados de alta complexidade nas respectivas Linhas de Cuidado das especialidades de nefrologia, traumatologia-ortopedia, neurocirurgia, oncologia, hematologia e cardiologia (Plano Diretor 2017/2026, art. 28, incisos I, V, VIII e XIX).</p>	<p>Indicador</p> <p>Mortalidade prematura (de 30 a 69 anos) pelo conjunto das 4 principais DCNT (doenças do aparelho circulatório, câncer, diabetes e doenças respiratórias crônicas) - (meta 2022: 458)</p>
<ul style="list-style-type: none">Gestões Interfederativas para o custeio solidário de unidades de caráter regional para os serviços de alta complexidade relacionados às redes regionais de Atenção à Saúde da RRAS07.Gestões interfederativas junto ao Grupo Conductor regional da Rede de Atenção à Saúde das Pessoas com Doenças Crônicas da Rede de Oncologia para aprimoramento e melhoria do acesso aos serviços de alta complexidade em oncologia aos municípios de Praia Grande junto ao Plano de Ação Regional.Gestões interfederativas junto ao Grupo Conductor regional da Rede de Atenção à Saúde das Pessoas com Doenças Crônicas na Linha de Cuidado do Infarto Agudo do Miocárdio para aprimoramento e melhoria do acesso aos serviços de alta complexidade cardiovascular aos municípios de Praia Grande junto ao Plano de Ação Regional.Promover gestões junto à instância competente, quanto à implantação de uma carteirinha única para deficiências permanentes a ser utilizadas em todas as esferas públicas de maneira prioritária (10ª. CMS).	



Prefeitura da Estância Balneária de Praia Grande
Estado de São Paulo
Secretaria de Saúde Pública
Relatório Anual de Gestão 2022

- Estudo de viabilidade de convênio estadual com Implantação de Hemonúcleo no município (10ª. CMS).
- Estudo de viabilidade de parceria com a Cidade da Criança, que se encontra com contrato firmado para a construção de Hospital de Prevenção do Câncer Infantil Cidade da Criança (10ª. CMS).
- Estudo de viabilidade orçamentário de implantação de 3 leitos de média complexidade hospitalar para atendimento da população Privada de Liberdade em complementação à Política Nacional de Atenção Integral à Saúde das Pessoas Privadas de Liberdade no Sistema Prisional (PNAISP).
- Revisão do projeto de qualificação/habilitação do Complexo Hospitalar Irmã Dulce com um Serviço de Alta Complexidade em Neurocirurgia com as gestões necessárias para a habilitação de 10 leitos, conforme definições da Portaria nº 756/2.005/SAS/MS e subsequentes, bem como adequações junto ao Plano Regional da Rede de Urgência e Emergência da RUE/RRAS 07 para o respectivo pleito.
- Revisão da proposta de avaliação da implantação de 10 novos leitos de unidade coronariana (UCO), centro de hemodinâmica e 20 leitos de enfermaria cardiológica, conforme anexo XXXI da Portaria de Consolidação nº 02/2017/GM/MS, junto ao novo PMS 2022-2025.
- Estudo de aprimoramento do acesso aos procedimentos diagnósticos de cateterismo, angioplastia e colocação de marca passo.
- Aprimoramento e ampliação do Convênio de leitos regionais de Alta Complexidade com o Governo do Estado de São Paulo.

- Análises e Considerações sobre Programação Anual de Saúde – PAS 2022



Prefeitura da Estância Balneária de Praia Grande
Estado de São Paulo
Secretaria de Saúde Pública
Relatório Anual de Gestão 2022

Após um período de expansão exponencial da curva de replicação viral da variante Ômicron, alcançada ao final da semana epidemiológica 04 de 2022, no dia 28 de janeiro de 2022, atingindo a utilização de 27 dos 30 leitos de UTI COVID19 dimensionados para o enfrentamento desta variante, o município passou a deflagrar as ações de retomada da assistência não COVID. Entre os destaques, merecem ser citadas: (1) diversificação das atividades do comitê técnico-científico, o qual ganha atribuições perenes na forma de análise de cenário epidemiológico das principais endemias que acometem o município, bem como novos agentes e reemergentes, (2) encerramento das atividades do Gripário Falcão com restituição do estádio à Secretaria de Esporte e Lazer (SEEL), (3) fechamento dos 30 leitos de UTI COVID 19 na Estrutura do Complexo Hospitalar Irmã Dulce, reduzindo em 100% a capacidade instalada de leitos complementares para essa tipologia de habilitação, (4) abertura de 10 leitos de UTI Tipo II como legado pós-COVID, conforme ditames da Portaria GM/MS n°. 220, de 27 de janeiro de 2022, dedicados à transição de atendimento de síndromes gripais agudas graves para tramites administrativos de futuro papel junto à Rede de Urgência e Emergência da Baixada Santista na Porta de Entrada regional do Complexo Hospitalar Irmã Dulce, (5) desmobilização dos 20 leitos de enfermaria clínica COVID19 no CHID, com restabelecimento dos leitos de clínica médica no novo Plano Operativo Anual 2022, (6) retomada do processo de expansão da área física da Porte de Entrada da RUE/RRAS07 vinculada ao CHID, com início das obras e investimentos para expansão da área física do Pronto-socorro Central em área



Prefeitura da Estância Balneária de Praia Grande
Estado de São Paulo
Secretaria de Saúde Pública
Relatório Anual de Gestão 2022

contigua no bairro Guilhermina, abertura de 20 leitos de retaguarda e pleito regional de habilitação de 10 leitos de UTI Tipo II legado pós-COVID como leitos de UTI vinculado à rede regional de Urgência e Emergência e (7) expansão dos serviços do ACOLHE PG, com inauguração de modalidade de monitoramento de outros grupo de risco, iniciando-se por gestantes de alto risco, e auxiliando o Complexo Regulador da Saúde na regulação do acesso à assistência.

Buscando manter a tradição da Gestão Municipal no compromisso de cumprimento do Plano Municipal Saúde, após contemplar 79% das metas estabelecidas na 9ª. Conferência Municipal de Saúde apesar das restrições impostas pela Pandemia por COVID-19, em 2020 e 2021, o município deflagra neste primeiro ano do quadriênio 2022-2025, o início dos projetos de análise das metas propostas pela população municipal, conforme resultados apresentados durante a 10ª. Conferência Municipal de Saúde em 31/07/2021.



Prefeitura da Estância Balneária de Praia Grande

Estado de São Paulo

Secretaria de Saúde Pública

Relatório Anual de Gestão 2022

8. INDICADORES DE PACTUAÇÃO INTERFEDERATIVA

N	Indicador	Tipo	Meta 2022	Resultado 2021	Resultado 2022
1	Taxa de mortalidade prematura (de 30 a 69 anos) pelo conjunto das 4 principais dcnt (doenças do aparelho circulatório, câncer, diabetes e doenças respiratórias crônicas)	U	458	432,90	471,07
2	Proporção de óbitos de mulheres em idade fértil (10 a 49 anos) investigados	E	0,96	0,81	0,95
3	Proporção de registro de óbitos com causa básica definida	U	0,91	0,9253	0,96
4	Proporção de vacinas selecionadas do Calendário Nacional de Vacinação para crianças menores de dois anos de idade - Pentavalente (3ª dose), Pneumocócica 10 - valente (2ª dose), Poliomielite (3ª dose) e Tríplice viral (1ª dose) com cobertura vacinal preconizada.	U	0,5	0,50	Penta 81,95 Pneumo 86,07 Sabin 81,95 SCR 88,38
5	Proporção de casos de doenças de notificação compulsória imediata (DNCI) encerrados em até 60 dias após notificação	U	0,5	0,2524	0,573
6	Proporção de cura dos casos novos de hanseníase diagnosticados nos anos das coortes	U	N/A	0,8950	0,9286
7	Número de casos autóctones de malária	E	-	-	-
8	Número de casos novos de sífilis congênita em menores de um ano de idade	U	55	50	85



Prefeitura da Estância Balneária de Praia Grande

Estado de São Paulo

Secretaria de Saúde Pública

Relatório Anual de Gestão 2022

9	Número de casos novos de aids em menores de 5 anos	U	1	0	1
10	Proporção de análises realizadas em amostras de água para consumo humano quanto aos parâmetros coliformes totais, cloro residual livre e turbidez	U	0,75	0,6535	0,7207
11	Razão de exames citopatológicos do colo do útero em mulheres de 25 a 64 anos na população residente de determinado local e a população da mesma faixa etária	U	0,43	0,21	0,431
12	Razão de exames de mamografia de rastreamento realizados em mulheres de 50 a 69 anos na população residente de determinado local e população da mesma faixa etária	U	0,41	0,27	0,44
13	Proporção de parto normal no SUS e na saúde suplementar	U	0,48	0,4670	0,4937
14	Proporção de gravidez na adolescência entre as faixas etárias de 10 a 19 anos	U	0,1	0,1081	0,082
15	Taxa de mortalidade infantil	U	14/1.000	10,68/1.000	11,4/1.000
16	Número de óbitos maternos em determinado período e local de residência	U	4	0	4
17	Cobertura populacional estimada pelas equipes de Atenção Básica	U	0,89	1,1067	1,0972
18	Cobertura de acompanhamento das condicionalidades de Saúde do Programa Bolsa Família (PBF)	U	0,60	Sem acompanhamento devido a Pandemia	Sem acompanhamento devido a Pandemia
19	Cobertura populacional estimada de saúde bucal na Atenção Básica	U	0,35	0,2759	0,3179



Prefeitura da Estância Balneária de Praia Grande

Estado de São Paulo

Secretaria de Saúde Pública

Relatório Anual de Gestão 2022

20	Percentual de municípios que realizam no mínimo seis grupos de ações de Vigilância sanitária consideradas necessárias a todos os municípios no ano	U	N/A	100	N/A
21	Ações de Matriciamento realizadas por CAPS com equipes de Atenção Básica	E	1	1	1
22	Número de ciclos que atingiram mínimo de 80% de cobertura de imóveis visitados para controle vetorial da dengue	U	1	1	1
23	Proporção de preenchimento do campo ocupação nas notificações de agravos relacionados ao trabalho	U	1	1	1
24	Proporção de óbitos infantis e Fetais investigados		0,97	0,9778	0,9551
25	Proporção de óbitos maternos investigados		1	Não tivemos óbitos maternos	0,75
26	Proporção de óbitos de mulheres em idade fértil (MIF) investigados		0,96	100	0,95
27	Proporção de cura de casos novos de tuberculose pulmonar por critério laboratorial.		0,7	0,7241	0,2430
28	Proporção de exame anti-HIV realizados entre os casos novos de tuberculose.		0,85	0,9815	0,9767
29	Proporção de pacientes HIV+ com 1º CD4 inferior a 200cel/mm3		0,3	0,2705	0,3010
30	Proporção de contatos intradomiciliares de casos novos de hanseníase examinados		0,7	0,6993	0,8651

Fonte: SISPACTO Regional da Baixada Santista.



Prefeitura da Estância Balneária de Praia Grande
Estado de São Paulo
Secretaria de Saúde Pública
Relatório Anual de Gestão 2022

- Análises e Considerações sobre Indicadores de Pactuação Interfederativa

Os indicadores municipais foram aprovados pelo Conselho Municipal de Saúde através da Resolução COMUSA-PG n° 032/2021, em 22 de setembro de 2021.

Os desafios impostos pela Pandemia de Importância Internacional por COVID19 ainda mantiveram impacto negativo em diversos indicadores, mas com conquistas na recuperação de indicadores de promoção e prevenção.

Dos indicadores 4, 5, 22, 27 e 30, apontados no RAG2021 como particularmente prejudicados pela Pandemia, apenas o indicador 4 – que acompanha a “Proporção de vacinas selecionadas do Calendário Nacional de Vacinação para crianças menores de dois anos de idade - Pentavalente (3ª dose), Pneumocócica 10 - valente (2ª dose), Poliomielite (3ª dose) e Tríplice viral (1ª dose) com cobertura vacinal preconizada” - ainda não conseguiu reverter a tendência.

A significativa queda do indicador 04 é uma decorrência da característica dicotômica de seu cálculo e fenômeno observado em todo o Brasil. No dia 17 de outubro de 2022, no Dia Nacional da Vacinação, o Fundo das Nações Unidas para a Infância (Unicef) divulgou que a taxa de vacinação infantil no Brasil vem sofrendo uma queda brusca: a taxa caiu de 93,1% para 71,49%. De acordo com a pesquisa, realizada em parceria com a Organização Mundial da Saúde (OMS), esse número colocou o Brasil entre os dez países com menor cobertura vacinal do mundo, com risco de reemergência de fenômenos epidêmicos para sarampo, poliomielite, meningite, rubéola e difteria.



Prefeitura da Estância Balneária de Praia Grande
Estado de São Paulo
Secretaria de Saúde Pública
Relatório Anual de Gestão 2022

O arrefecimento no número de casos de COVID19, no segundo bimestre de 2022, possibilitou a melhoria dos indicadores de notificação compulsória (indicador 05), combate a vetores (indicador 22) e acompanhamento de pacientes com Hansen e Tuberculose (indicadores 22, 27 e 30). Os trabalhadores, em processo de vacinação durante 2021, retomaram as atividades de orientação e monitoramento de vetores nos domicílios tardiamente e encontraram severa resistência dos usuários a visitas, pelo medo dos profissionais serem potenciais transmissores de doenças. O prejuízo dessa ação causou aumento na quantidade de vetores e, como consequência, uma epidemia de chikungunya e Zica na Baixada Santista em maio de 2021.

Já o risco aumentado em decorrência da Pandemia e a retomada das atividades econômicas, no segundo semestre, impactaram de forma negativa o binômio materno-infantil, com aumento da vulnerabilidade e, conseqüentemente, da morbimortalidade materna (7 óbitos) e infantil (12,8/1.000 nascidos vivos).

Todavia, as características da Pandemia proporcionaram melhora em alguns indicadores. Um exemplo foi o de gestação na adolescência (indicador 14), que caiu para 10%, em decorrência da suspensão das atividades escolares e isolamento social dos adolescentes. Campanhas no segundo semestre também possibilitaram a melhoria dos indicadores 11 e 12, aumentando-se a oferta de mamografia e colpocitológico, ao final de 2021, e conseguindo compensar parcialmente o prejuízo sofrido no primeiro semestre.



Prefeitura da Estância Balneária de Praia Grande

Estado de São Paulo

Secretaria de Saúde Pública

Relatório Anual de Gestão 2022

Finalmente, a operacionalização das novas unidades da Atenção Primária à Saúde, Usafas Noêmia e Guilhermina, proporcionaram cobertura superior a 100%, junto ao indicador 17.



Prefeitura da Estância Balneária de Praia Grande
Estado de São Paulo
Secretaria de Saúde Pública
Relatório Anual de Gestão 2022

9. EXECUÇÃO ORÇAMENTÁRIA E FINANCEIRA

Tabela 01 - E Despesa Total em Saúde por Fonte, Subfunção e Natureza da despesa

Despesa Total em Saúde por Fonte e Subfunção										
Subfunções	Recursos Ordinários - Fonte Livre	Receitas de Impostos e de Transferência de Impostos - (receita própria R\$)	Transferências Fundo a Fundo de Recursos do SUS, provenientes do Governo Federal (R\$)	Transferências Fundo a Fundo de Recursos do SUS, provenientes do Governo Estadual (R\$)	Transferências de Convênios destinados à Saúde (R\$)	Operações de Crédito vinculadas à Saúde (R\$)	Transferências da União - inciso I do art. 5º da Lei Complementar 173/2020 (R\$)	Royalties do Petróleo destinados à Saúde (R\$)	Outros Recursos Destinados à Saúde (R\$)	TOTAL
301 - Atenção Básica	Corrente	-	53.964.186,99	6.499.082,00	1.035.416,40	-	-	-	34.270.523,66	95.769.209,05
	Capital	-	458.897,86	37.583,89	-	-	-	-	1.142.427,94	1.638.909,69
302 - Assistência Hospitalar e Ambulatorial	Corrente	-	178.063.732,86	3.620.126,23	40.177.024,00	258.939,45	-	-	71.420.574,25	293.540.396,79
	Capital	-	6.486.473,50	596.004,45	58.401,00	-	-	-	2.477.848,57	9.618.727,52
303 - Suporte Profilático e Terapêutico	Corrente	-	1.794.012,98	-	672.756,67	-	-	-	3.196.368,49	5.663.138,14
	Capital	-	-	-	-	-	-	-	-	-
304 - Vigilância Sanitária	Corrente	55.074,50	9.081,60	-	-	-	-	-	219.489,15	283.645,25
	Capital	-	-	-	-	-	-	-	33.016,96	33.016,96
305 - Vigilância Epidemiológica	Corrente	98.437,00	1.713.016,15	690.888,02	-	-	-	-	1.570.864,65	4.073.205,82
	Capital	-	319.414,14	-	-	-	-	-	2.559,60	321.973,74
306 - Alimentação e Nutrição	Corrente	-	9.984,00	-	-	-	-	-	-	9.984,00
	Capital	-	319.414,14	-	-	-	-	-	-	319.414,14
Outras Subfunções	Corrente	4.736.852,77	49.043.811,19	-	-	-	-	-	1.028.329,39	54.808.993,35
	Capital	15.907,00	2.660.830,21	-	-	-	-	-	160.824,00	2.837.561,21
TOTAL		4.906.271,27	294.842.855,62	11.443.684,59	41.943.598,07	258.939,45	-	-	115.522.826,66	468.918.175,66

Fonte: SIOPS - Sistema de Informações sobre Orçamentos Públicos em Saúde. Disponível em: <https://www.gov.br/saude/pt-br/acao-a-informacao/siops/demonstrativos-e-dados-informados/demonstrativos/municipios> - Data: 22/03/2023

Tabela 02 - Receitas Vinculadas recebidas do Governo Federal e Valores Liquidados

Bloco	Grupo	Valor Total	Valor Líquido
Manutenção das Ações e Serviços Públicos de Saúde (CUSTEIO)	ATENÇÃO DE MÉDIA E ALTA COMPLEXIDADE AMBULATORIAL E HOSPITALAR	R\$ 57.064.262,88	R\$ 57.010.709,89
Manutenção das Ações e Serviços Públicos de Saúde (CUSTEIO)	ATENÇÃO PRIMÁRIA	R\$ 37.242.165,66	R\$ 37.242.165,66
Manutenção das Ações e Serviços Públicos de Saúde (CUSTEIO)	VIGILÂNCIA EM SAÚDE	R\$ 2.688.580,84	R\$ 2.688.580,84
Manutenção das Ações e Serviços Públicos de Saúde (CUSTEIO)	ASSISTÊNCIA FARMACÊUTICA	R\$ 2.223.999,48	R\$ 2.223.999,48
Manutenção das Ações e Serviços Públicos de Saúde (CUSTEIO)	GESTÃO DO SUS	R\$ 11.990,23	R\$ 11.990,23



Prefeitura da Estância Balneária de Praia Grande
Estado de São Paulo
Secretaria de Saúde Pública
Relatório Anual de Gestão 2022

Estruturação da Rede de Serviços Públicos de Saúde (INVESTIMENTO)	ATENÇÃO PRIMÁRIA	R\$ 299.976,00	R\$ 299.976,00
Estruturação da Rede de Serviços Públicos de Saúde (INVESTIMENTO)	ATENÇÃO ESPECIALIZADA	R\$ 649.919,00	R\$ 649.919,00
TOTAL		R\$ 100.180.894,09	R\$ 100.127.341,10

Fonte: FNS (Fundo Nacional de Saúde) e CONAM - SIFPM

Tabela 03 - Receitas Resultantes de Impostos e Transferências Constitucionais e Legais

Natureza	Programa	Valor Total	Valor Líquido
Custeio	Dose Certa	R\$ 453.476,85	R\$ 453.476,85
Custeio	Glicemia	R\$ 121.902,39	R\$ 121.902,39
Custeio	Atenção Básica	R\$ 1.009.362,00	R\$ 1.009.362,00
Custeio	Demandas Parlamentares	R\$ 550.000,00	R\$ 550.000,00
Custeio	Emendas	R\$ 200.131,31	R\$ 200.131,31
Custeio	Subvenção	R\$ 268.634,93	R\$ 268.634,93
Custeio	Subvenção - Hosp. Irmã Dulce	R\$ 37.826.296,33	R\$ 37.826.296,33
Custeio	Campanha	R\$ 672.908,00	R\$ 672.908,00
TOTAL		R\$ 41.102.711,81	R\$ 41.102.711,81

Fonte: SIOPS - Sistema de Informações sobre Orçamentos Públicos em Saúde - 22/03/2022

Tabela 04 - Receitas Resultantes de Impostos e Transferências Constitucionais e Legais

RECEITAS RESULTANTES DE IMPOSTOS E TRANSFERÊNCIAS CONSTITUCIONAIS E LEGAIS	PREVISÃO INICIAL	PREVISÃO ATUALIZADA (a)	RECEITAS REALIZADAS	
			Até o Bimestre (b)	% (b/a) x 100
RECEITA DE IMPOSTOS (I)	814.243.687,00	811.920.633,24	811.855.560,29	99,99
Receita Resultante do Imposto Predial e Territorial Urbano - IPTU	562.241.477,00	529.824.813,26	529.651.315,50	99,97
IPTU	423.790.539,00	430.091.495,35	430.154.787,35	100,01
Multas, Juros de Mora, Dívida Ativa e Outros Encargos do IPTU	138.450.938,00	99.733.317,91	99.496.528,15	99,76
Receita Resultante do Imposto sobre Serviços de Qualquer Natureza - ITBI	109.839.179,00	105.068.715,02	105.099.797,11	100,03
ITBI	109.214.973,00	104.410.544,10	104.444.919,84	100,03
Multas, Juros de Mora, Dívida Ativa e Outros Encargos do ITBI	624.206,00	658.170,92	654.877,27	99,5
Receita Resultante do Imposto sobre Serviços de Qualquer Natureza - ISS	79.299.603,00	82.649.835,27	82.634.443,92	99,98
ISS	76.170.099,00	78.532.185,51	78.579.875,84	100,06
Multas, Juros de Mora, Dívida Ativa e Outros Encargos do ISS	3.129.504,00	4.117.649,76	4.054.568,08	98,47
Receita Resultante do Imposto sobre a Renda e Proventos de Qualquer Natureza Retido na Fonte - IRRF	62.863.428,00	94.377.269,69	94.470.003,76	100,1
RECEITA DE TRANSFERÊNCIAS CONSTITUCIONAIS E LEGAIS (II)	224.407.684,80	256.312.847,22	320.733.249,39	125,13
Cota-Parte FPM	74.610.650,40	87.664.824,24	109.683.409,32	125,12
Cota-Parte ITR	1.204,80	13.820,94	17.276,09	125
Cota-Parte do IPVA	44.132.282,40	52.478.277,17	65.712.604,19	125,22
Cota-Parte do ICMS	104.860.948,00	115.453.143,34	144.441.482,91	125,11
Cota-Parte do IPI - Exportação	767.373,60	702.781,53	878.476,88	125
Compensações Financeiras Provenientes de Impostos e Transferências Constitucionais	35.225,60	0	0	0
Desoneração ICMS (LC 87/96)	35.225,60	0	0	0
Outras	0	0	0	0
TOTAL DAS RECEITAS RESULTANTES DE IMPOSTOS E TRANSFERÊNCIAS CONSTITUCIONAIS E LEGAIS - (III) = (I) + (II)	1.038.651.371,80	1.068.233.480,46	1.132.588.809,68	106,02

Fonte: Fonte: SIOPS - Sistema de Informações sobre Orçamentos Públicos em Saúde. Disponível em:

<<https://www.gov.br/saude/pt-br/aceso-a-informacao/siops/demonstrativos-e-dados-informados/demonstrativos/municipios>> - Data: 22/03/2023



Prefeitura da Estância Balneária de Praia Grande
Estado de São Paulo
Secretaria de Saúde Pública
Relatório Anual de Gestão 2022

Tabela 05 - Despesas com Ações e Serviços Públicos de Saúde (ASPS) - Por Subfunção e Categoria Econômica

DESPESAS COM AÇÕES E SERVIÇOS PÚBLICOS DE SAÚDE (ASPS) POR SUBFUNÇÃO E CATEGORIA ECONÔMICA	DOTAÇÃO INICIAL	DOTAÇÃO ATUALIZADA (c)	DESPESAS EMPENHADAS		DESPESAS LIQUIDADAS		DESPESAS PAGAS		INSCRITAS EM RESTOS A PAGAR NÃO PROCESSADOS (a)
			Ate o Bimestre (d)	% (d/c)x100	Ate o Bimestre (e)	% (e/c)x100	Ate o Bimestre (f)	% (f/c)x100	
ATENÇÃO BÁSICA (IV)	52.917.102,00	54.813.083,38	54.423.084,85	99,29	54.208.870,93	98,9	52.896.840,27	96,5	214.213,92
Despesas Correntes	52.612.602,00	54.353.583,38	53.964.186,99	99,28	53.757.211,05	98,9	52.445.180,39	96,49	206.975,94
Despesas de Capital	304.500,00	459.500,00	458.897,86	99,87	451.659,88	98,29	451.659,88	98,29	7.237,98
ASSISTÊNCIA HOSPITALAR E AMBULATORIAL (V)	173.666.272,00	185.437.140,27	184.550.206,36	99,52	173.992.772,12	93,83	167.183.736,92	90,16	10.557.434,24
Despesas Correntes	169.527.423,00	178.904.988,01	178.063.732,86	99,53	167.511.211,24	93,63	161.207.397,98	90,11	10.552.521,62
Despesas de Capital	4.138.849,00	6.532.152,26	6.486.473,50	99,3	6.481.560,88	99,23	5.976.338,94	91,49	4.912,62
SUORTE PROFILÁTICO E TERAPÊUTICO (VI)	1.795.000,00	1.795.000,00	1.794.012,98	99,95	1.771.155,98	98,67	1.771.155,98	98,67	22.857,00
Despesas Correntes	1.795.000,00	1.795.000,00	1.794.012,98	99,95	1.771.155,98	98,67	1.771.155,98	98,67	22.857,00
Despesas de Capital	0	0	0	0	0	0	0	0	0
VIGILÂNCIA SANITÁRIA (VII)	12.000,00	12.000,00	9.081,60	75,68	9.081,60	75,68	9.081,60	75,68	0
Despesas Correntes	12.000,00	12.000,00	9.081,60	75,68	9.081,60	75,68	9.081,60	75,68	0
Despesas de Capital	0	0	0	0	0	0	0	0	0
VIGILÂNCIA EPIDEMIOLÓGICA (VIII)	2.027.448,00	2.248.448,00	2.032.430,29	90,39	1.449.446,92	64,46	1.430.645,12	63,63	582.983,37
Despesas Correntes	1.840.898,00	1.840.898,00	1.713.016,15	93,05	1.264.314,78	68,68	1.245.512,98	67,66	448.701,37
Despesas de Capital	186.550,00	407.550,00	319.414,14	78,37	185.132,14	45,43	185.132,14	45,43	134.282,00
ALIMENTAÇÃO E NUTRIÇÃO (IX)	11.500,00	11.500,00	329.398,14	2.864,33	0	0	0	0	329.398,14
Despesas Correntes	10.000,00	10.000,00	9.984,00	99,84	0	0	0	0	9.984,00
Despesas de Capital	1.500,00	1.500,00	319.414,14	21.294,28	0	0	0	0	319.414,14
OUTRAS SUBFUNÇÕES (X)	43.544.265,00	52.129.688,10	51.704.641,40	99,18	46.340.336,97	88,89	45.138.850,07	86,59	5.364.304,43
Despesas Correntes	43.148.245,00	49.468.668,10	49.043.811,19	99,14	44.750.878,38	90,46	43.737.022,18	88,41	4.292.932,81
Despesas de Capital	396.020,00	2.661.020,00	2.660.830,21	99,99	1.589.458,59	59,73	1.401.827,89	52,68	1.071.371,62
TOTAL (XI) = (IV + V + VI + VII + VIII + IX + X)	273.973.587,00	296.446.859,75	294.842.855,62	99,46	277.771.664,52	93,7	268.430.309,96	90,55	17.071.191,10

Fonte: SIOPS - Sistema de Informações sobre Orçamentos Públicos em Saúde. Disponível em: <<https://www.gov.br/saude/pt-br/acao-a-informacao/siops/demonstrativos-e-dados-informados/demonstrativos/municipios>> - Data: 22/03/2023

Tabela 06 - Apuração do Cumprimento do Limite Mínimo para Aplicação em Ações e Serviços Públicos de Saúde (ASPS)

APURACAO DO CUMPRIMENTO DO LIMITE MINIMO PARA APLICACAO EM ASPS	DESPESAS EMPENHADAS (d)	DESPESAS LIQUIDADAS (e)	DESPESAS PAGAS (f)
Total das Despesas com ASPS (XII) = (XI)	294.842.855,62	277.771.664,52	268.430.309,96
(-) Restos a Pagar Inscritos Indevidamente no Exercício sem Disponibilidade Financeira (XIII)	17.071.191,10	N/A	N/A
(-) Despesas Custeadas com Recursos Vinculados à Parcela do Percentual Mínimo que não foi Aplicada em ASPS em Exercícios Anteriores (XIV)	-	-	-
(-) Despesas Custeadas com Disponibilidade de Caixa Vinculada aos Restos a Pagar Cancelados (XV)	-	-	-
(=) VALOR APLICADO EM ASPS (XVI) = (XII - XIII - XIV - XV)	277.771.664,52	277.771.664,52	268.430.309,96
Despesa Mínima a ser Aplicada em ASPS (XVII) = (III) x 15% (LC 141/2012)			169.888.321,45
Despesa Mínima a ser Aplicada em ASPS (XVII) = (III) x % (Lei Orgânica Municipal)			N/A
Diferença entre o Valor Aplicado e a Despesa Mínima a ser Aplicada (XVIII) = (XVI) (d ou e) - (XVII)	107.883.343,07	107.883.343,07	98.541.988,51
Limite não Cumprido (XIX) = (XVIII) (Quando valor for inferior a zero)	-	-	-
PERCENTUAL DA RECEITA DE IMPOSTOS E TRANSFERÊNCIAS CONSTITUCIONAIS E LEGAIS APLICADO EM ASPS (XVI / III) *100 (mínimo de 15% conforme LC n° 141/2012 ou % da Lei Orgânica Municipal)	24,52	24,52	23,70

Fonte: SIOPS - Sistema de Informações sobre Orçamentos Públicos em Saúde. Disponível em: <<https://www.gov.br/saude/pt-br/acao-a-informacao/siops/demonstrativos-e-dados-informados/demonstrativos/municipios>> - Data: 22/03/2023



Prefeitura da Estância Balneária de Praia Grande
Estado de São Paulo
Secretaria de Saúde Pública
Relatório Anual de Gestão 2022

Tabela 07 - Controle do Valor referente ao percentual mínimo não cumprido em exercícios anteriores

CONTROLE DO VALOR REFERENTE AO PERCENTUAL MÍNIMO NÃO CUMPRIDO EM EXERCÍCIOS ANTERIORES PARA FINS DE APLICAÇÃO DOS RECURSOS VINCULADOS CONFORME ARTIGOS 25 E 26 DA LC 141/2012	SALDO INICIAL (no exercício atual) (h)	DESPESAS CUSTEADAS NO EXERCÍCIO DE REFERÊNCIA			SALDO FINAL (nao aplicado) 1 (l)=(h - (i ou j))
		DESPESAS EMPENHADAS (i)	DESPESAS LIQUIDADAS (j)	DESPESAS PAGAS (k)	
Diferença de limite não cumprido em 2021	-	-	-	-	-
Diferença de limite não cumprido em 2020	-	-	-	-	-
Diferença de limite não cumprido em 2019	-	-	-	-	-
Diferença de limite não cumprido em exercícios anteriores	-	-	-	-	-
TOTAL DA DIFERENÇA DE LIMITE NÃO CUMPRIDO EM EXERCÍCIOS ANTERIORES (XX)	-	-	-	-	-

Fonte: SIOPS - Sistema de Informações sobre Orçamentos Públicos em Saúde. Disponível em: <<https://www.gov.br/saude/pt-br/aceso-a-informacao/siops/demonstrativos-e-dados-informados/demonstrativos/municipios>> - Data: 22/03/2023

Tabela 08 - Controle do Valor referente ao percentual mínimo não cumprido em exercícios anteriores

EXECUÇÃO DE RESTOS A PAGAR										
EXERCÍCIO DO EMPENHO 2	VALOR MÍNIMO PARA APLICAÇÃO EM ASPs (m)	VALOR APLICADO EM ASPs NO EXERCÍCIO (n)	VALOR APLICADO ALEM DO LIMITE MÍNIMO (o)=(n - m)	TOTAL INSCRITO EM RP NO EXERCÍCIO (p)	RPNP INSCRITOS INDEVIDAMENTE NO EXERCÍCIO SEM DISPONIBILIDADE DE FINANCEIRA (q)=(XIIId)	VALOR INSCRITO EM RP CONSIDERADO NO LIMITE (r)=(p-(o+q))	TOTAL DE RP PAGOS (s)	TOTAL DE RP A PAGAR (t)	TOTAL DE RP CANCELADOS OU PRESCRITOS (u)	DIFERENÇA ENTRE O VALOR APLICADO ALEM DO LIMITE E O TOTAL DE RP CANCELADOS (v)=(o+q-u)
Empenhos de 2022	169.888.321,45	277.771.664,52	107.883.343,07	26.412.545,66	17.071.191,10	-	-	26.412.545,66	-	124.954.534,17
Empenhos de 2021	147.329.061,84	212.698.270,91	65.369.209,07	-	9.004.952,52	-	-	-	-	74.374.161,59
Empenhos de 2020	130.755.235,20	207.202.035,17	76.446.799,97	-	25.056.821,07	-	-	-	-	101.503.621,04
Empenhos de 2019	125.303.139,85	200.120.493,79	74.817.353,94	-	-	-	-	-	-	74.817.353,94
Empenhos de 2018	116.320.583,25	162.011.768,75	45.691.185,50	-	9.818.282,64	-	-	-	-	55.509.468,14
Empenhos de 2017	104.563.730,81	145.521.834,16	40.958.103,35	-	-	-	-	-	-	40.958.103,35
Empenhos de 2016	94.714.835,17	140.387.165,09	45.672.329,92	-	-	-	-	-	-	45.672.329,92
Empenhos de 2015	87.846.751,69	118.847.674,94	31.000.923,25	-	-	-	-	-	-	31.000.923,25
Empenhos de 2014	82.276.085,04	116.874.111,97	34.598.026,93	-	-	-	-	-	-	34.598.026,93
Empenhos de 2013	73.616.891,78	108.851.912,20	35.235.020,42	-	-	-	-	-	-	35.235.020,42
TOTAL DOS RESTOS A PAGAR CANCELADOS OU PRESCRITOS ATÉ O FINAL DO EXERCÍCIO ATUAL QUE AFETARAM O CUMPRIMENTO DO LIMITE (XXI) (soma dos saldos negativos da coluna "r")										-
TOTAL DOS RESTOS A PAGAR CANCELADOS OU PRESCRITOS ATÉ O FINAL DO EXERCÍCIO ANTERIOR QUE AFETARAM O CUMPRIMENTO DO LIMITE (XXII) (valor informado no demonstrativo do exercício anterior)										-
TOTAL DOS RESTOS A PAGAR CANCELADOS OU PRESCRITOS NO EXERCÍCIO ATUAL QUE AFETARAM O CUMPRIMENTO DO LIMITE (XXIII) = (XXI - XXII) (Artigo 24 § 1º e 2º da LC 141/2012)										-

Fonte: SIOPS - Sistema de Informações sobre Orçamentos Públicos em Saúde. Disponível em: <<https://www.gov.br/saude/pt-br/aceso-a-informacao/siops/demonstrativos-e-dados-informados/demonstrativos/municipios>> - Data: 22/03/2023

Tabela 09 - Controle dos Restos a Pagar Cancelados ou Prescritos considerados para fins de aplicação da disponibilidade de caixa

CONTROLE DOS RESTOS A PAGAR CANCELADOS OU PRESCRITOS CONSIDERADOS PARA FINS DE APLICAÇÃO DA DISPONIBILIDADE DE CAIXA CONFORME ARTIGO 24, PARÁGRAFOS 1o, E 2o, DA LC 141/2012	SALDO INICIAL (w)	DESPESAS CUSTEADAS NO EXERCÍCIO DE REFERÊNCIA			SALDO FINAL (Nao Aplicado) 1 (aa) = (w - (x ou y))
		EMPENHADAS (x)	LIQUIDADAS (y)	PAGAS (z)	
Restos a pagar cancelados ou prescritos em 2022 a ser compensados (XXIV)	-	-	-	-	-
Restos a pagar cancelados ou prescritos em 2021 a ser compensados (XXV)	-	-	-	-	-
Restos a pagar cancelados ou prescritos em 2020 a ser compensados (XXVI)	-	-	-	-	-
Restos a pagar cancelados ou prescritos em exercícios anteriores a serem compensados (XXVII)	-	-	-	-	-
TOTAL DE RESTOS A PAGAR CANCELADOS OU PRESCRITOS A COMPENSAR (XXVIII)	-	-	-	-	-

Fonte: SIOPS - Sistema de Informações sobre Orçamentos Públicos em Saúde. Disponível em: <<https://www.gov.br/saude/pt-br/aceso-a-informacao/siops/demonstrativos-e-dados-informados/demonstrativos/municipios>> - Data: 22/03/2023



Prefeitura da Estância Balneária de Praia Grande
Estado de São Paulo
Secretaria de Saúde Pública
Relatório Anual de Gestão 2022

Tabela 10 - Receitas Adicionais Financiamento da Saúde não computadas no cálculo do mínimo

RECEITAS ADICIONAIS PARA O FINANCIAMENTO DA SAUDE NAO COMPUTADAS NO CALCULO DO MINIMO	PREVISAO INICIAL	PREVISAO ATUALIZADA (c)	RECEITAS REALIZADAS	
			Ate o Bimestre (d)	% (d/c) x 100
RECEITAS DE TRANSFERÊNCIAS PARA A SAÚDE (XXIX)	126.523.188,00	140.207.717,03	146.469.122,02	104,47
Provenientes da União	84.137.411,00	99.098.854,67	105.360.259,66	106,32
Provenientes dos Estados	42.385.777,00	41.108.862,36	41.108.862,36	100,00
Provenientes de Outros Municípios	0,00	0,00	0	0,00
RECEITA DE OPERAÇÕES DE CRÉDITO INTERNAS E EXTERNAS VINCULADAS A SAÚDE (XXX)	0,00	0,00	0	0,00
OUTRAS RECEITAS (XXXI)	0,00	5.400,00	5.400,00	100,00
TOTAL RECEITAS ADICIONAIS PARA FINANCIAMENTO DA SAÚDE (XXXII) = (XXIX + XXX + XXXI)	126.523.188,00	140.213.117,03	146.474.522,02	104,47

Fonte: SIOPS - Sistema de Informações sobre Orçamentos Públicos em Saúde. Disponível em: <<https://www.gov.br/saude/pt-br/acao-a-informacao/siops/demonstrativos-e-dados-informados/demonstrativos/municipios>> - Data: 22/03/2023

Tabela 11 - Despesas com Saúde não computadas no cálculo do mínimo por Subfunções e Categoria Econômica

DESPESAS COM SAUDE POR SUBFUNCÕES E CATEGORIA ECONOMICA NAO COMPUTADAS NO CALCULO DO MINIMO	DOTACAO INICIAL	DOTACAO ATUALIZADA (c)	DESPESAS EMPENHADAS		DESPESAS LIQUIDADAS		DESPESAS PAGAS		INSCRITAS EM RESTOS A PAGAR NAO PROCESSADOS(g)
			Ate o Bimestre (d)	% (d/c)x100	Ate o Bimestre (e)	% (e/c)x100	Ate o Bimestre (f)	% (f/c)x100	
ATENÇÃO BÁSICA (XXXIII)	31.754.588,00	47.592.630,48	42.985.033,89	90,32	40.853.901,29	85,84	40.828.935,89	85,79	2.131.132,60
Despesas Correntes	31.625.588,00	45.427.190,01	41.805.022,06	92,03	39.853.934,86	87,73	39.828.969,46	87,68	1.951.087,20
Despesas de Capital	129.000,00	2.165.440,47	1.180.011,83	54,49	999.966,43	46,18	999.966,43	46,18	180.045,40
ASSISTÊNCIA HOSPITALAR E AMBULATORIAL (XXXIV)	95.689.346,00	121.920.363,57	118.608.917,95	97,28	113.574.625,33	93,15	107.265.065,71	87,98	5.034.292,62
Despesas Correntes	95.471.346,00	117.061.802,97	115.476.663,93	98,65	110.523.264,31	94,41	104.269.233,04	89,07	4.953.399,62
Despesas de Capital	218.000,00	4.858.560,60	3.132.254,02	64,47	3.051.361,02	62,80	2.995.832,67	61,66	80.893,00
SUORTE PROFILÁTICO E TERAPÊUTICO (XXXV)	3.458.477,00	4.052.223,71	3.869.125,16	95,48	3.232.455,89	79,77	3.216.951,77	79,39	636.669,27
Despesas Correntes	3.458.477,00	4.052.223,71	3.869.125,16	95,48	3.232.455,89	79,77	3.216.951,77	79,39	636.669,27
Despesas de Capital	-	-	-	-	-	-	-	-	-
VIGILÂNCIA SANITÁRIA (XXXVI)	277.402,00	357.465,63	307.580,61	86,04	300.603,65	84,09	300.603,65	84,09	6.976,96
Despesas Correntes	277.402,00	317.465,63	274.563,65	86,49	274.563,65	86,49	274.563,65	86,49	-
Despesas de Capital	-	40.000,00	33.016,96	82,54	26.040,00	65,10	26.040,00	65,10	6.976,96
VIGILÂNCIA EPIDEMIOLÓGICA (XXXVII)	2.509.131,00	4.372.344,39	2.362.749,27	54,04	2.237.113,60	51,17	2.237.113,60	51,17	125.635,67
Despesas Correntes	2.140.131,00	3.768.285,52	2.360.189,67	62,63	2.234.554,00	59,30	2.234.554,00	59,30	125.635,67
Despesas de Capital	369.000,00	604.058,87	2.559,60	0,42	2.559,60	0,42	2.559,60	0,42	-
ALIMENTAÇÃO E NUTRIÇÃO (XXXVIII)	35.000,00	259.049,08	-	-	-	-	-	-	-
Despesas Correntes	35.000,00	233.309,36	-	-	-	-	-	-	-
Despesas de Capital	-	25.739,72	-	-	-	-	-	-	-
OUTRAS SUBFUNÇÕES (XXXIX)	5.529.560,00	6.621.379,52	5.941.913,16	89,74	4.198.330,07	63,41	4.198.330,07	63,41	1.743.583,09
Despesas Correntes	5.317.982,00	6.286.692,06	5.765.182,16	91,70	4.194.922,07	66,73	4.194.922,07	66,73	1.570.260,09
Despesas de Capital	211.578,00	334.687,46	176.731,00	52,80	3.408,00	1,02	3.408,00	1,02	173.323,00
TOTAL DAS DESPESAS NÃO COMPUTADAS NO CÁLCULO DO MÍNIMO (XL) = (XXXIII + XXXIV + XXXV + XXXVI + XXXVII + XXXVIII + XXXIX)	139.253.504,00	185.175.456,38	174.075.320,04	94,01	164.397.029,83	88,78	158.047.000,69	85,35	9.678.290,21

Fonte: SIOPS - Sistema de Informações sobre Orçamentos Públicos em Saúde. Disponível em: <<https://www.gov.br/saude/pt-br/acao-a-informacao/siops/demonstrativos-e-dados-informados/demonstrativos/municipios>> - Data: 22/03/2023

Tabela 12 - Despesas Totais com Saúde Executadas com Recursos Próprios e Recursos Transferidos de Outros Entes

DESPESAS TOTAIS COM SAUDE EXECUTADAS COM RECURSOS PRÓPRIOS E COM RECURSOS TRANSFERIDOS DE OUTROS ENTES	DOTACAO INICIAL	DOTACAO ATUALIZADA (c)	DESPESAS EMPENHADAS		DESPESAS LIQUIDADAS		DESPESAS PAGAS		INSCRITAS EM RESTOS A PAGAR NAO PROCESSADOS(g)
			Ate o Bimestre (d)	% (d/c)x100	Ate o Bimestre (e)	% (e/c)x100	Ate o Bimestre (f)	% (f/c)x100	
ATENÇÃO BÁSICA(XL) = (IV + XXXIII)	84.671.690,00	102.405.713,86	97.408.118,74	95,12	95.062.772,22	92,83	93.725.776,16	91,52	2.345.346,52
ASSISTÊNCIA HOSPITALAR E AMBULATORIAL (XLII) = (V + XXXIV)	269.355.618,00	307.357.503,84	303.159.124,31	98,63	287.567.397,45	93,56	274.448.802,63	89,29	15.591.726,86
SUORTE PROFILÁTICO E TERAPÊUTICO (XLIII) = (VI + XXXV)	5.253.477,00	5.847.223,71	5.663.138,14	96,85	5.003.611,87	85,57	4.988.107,75	85,31	659.526,27
VIGILÂNCIA SANITÁRIA (XLIV) = (VII + XXXVI)	289.402,00	369.465,63	316.662,21	85,71	309.685,25	83,82	309.685,25	83,82	6.976,96
VIGILÂNCIA EPIDEMIOLÓGICA (XLV) = (VIII + XXXVII)	4.536.579,00	6.620.792,39	4.395.179,56	66,38	3.686.560,52	55,68	3.667.758,72	55,40	708.619,04
ALIMENTAÇÃO E NUTRIÇÃO (XLVI) = (IX + XXXVIII)	46.500,00	270.549,08	329.398,14	121,75	-	-	-	-	329.398,14
OUTRAS SUBFUNÇÕES (XLVII) = (X + XXXIX)	49.073.825,00	58.751.067,62	57.646.554,56	98,12	50.538.667,04	86,02	49.337.180,14	83,98	7.107.887,52
TOTAL DAS DESPESAS COM SAÚDE (XLVIII) = (XL + XLI)	413.227.091,00	481.622.316,13	468.918.175,66	97,36	442.168.694,35	91,81	426.477.310,65	88,55	26.749.481,31
(-) Despesas da Fonte: Transferências da União - inciso I do art. 5º da Lei Complementar 173/2020	134.515.531,00	180.136.915,01	169.169.048,77	93,91	160.694.927,50	89,21	154.344.898,36	85,68	8.474.121,27
TOTAL DAS DESPESAS EXECUTADAS COM RECURSOS PRÓPRIOS (XLIX)	278.711.560,00	301.485.401,12	299.749.126,89	99,42	281.473.766,85	93,36	272.132.412,29	90,26	18.275.360,04

Fonte: SIOPS - Sistema de Informações sobre Orçamentos Públicos em Saúde. Disponível em: <<https://www.gov.br/saude/pt-br/acao-a-informacao/siops/demonstrativos-e-dados-informados/demonstrativos/municipios>> - Data: 22/03/2023



Prefeitura da Estância Balneária de Praia Grande
Estado de São Paulo
Secretaria de Saúde Pública
Relatório Anual de Gestão 2022

Tabela 13 - Indicadores Financeiros

Indicadores do Ente Federado		
Indicador		Valor
1.1	Participação da receita de impostos na receita total Do Município	36,36%
1.2	Participação das transferências intergovernamentais na receita total do Município	42,59%
1.3	Participação % das Transferências para a Saúde (SUS) no total de recursos transferidos para o Município	15,40%
1.4	Participação % das Transferências da União para a Saúde no total de recursos transferidos para a saúde no Município	71,93%
1.5	Participação % das Transferências da União para a Saúde (SUS) no total de Transferências da União para o Município	31,71%
1.6	Participação % da Receita de Impostos e Transferências Constitucionais e Legais na Receita Total do Município	50,72%
2.1	Despesa total com Saúde, sob a responsabilidade do Município, por habitante	R\$ 1.393,54
2.2	Participação da despesa com pessoal na despesa total com Saúde	36,76%
2.3	Participação da despesa com medicamentos na despesa total com Saúde	1,96%
2.4	Participação da desp. com serviços de terceiros - pessoa jurídica na despesa total com Saúde	10,99%
2.5	Participação da despesa com investimentos na despesa total com Saúde	3,15%
2.6	Despesas com Instituições Privadas Sem Fins Lucrativos na despesa total com Saúde	41,30%
3.1	Participação das transferências para a Saúde em relação à despesa total do Município com saúde	31,24%
3.2	% da receita própria aplicada em ASPS conforme a LC 141/2012	24,52%

Fonte: SIOPS - Sistema de Informações sobre Orçamentos Públicos em Saúde - Disponível em: <<https://www.gov.br/saude/pt-br/acesso-a-informacao/siops/indicadores>> - Data: 22/03/2023



Prefeitura da Estância Balneária de Praia Grande
Estado de São Paulo
Secretaria de Saúde Pública
Relatório Anual de Gestão 2022

- Análise e considerações da Execução Orçamentária e Financeira

Apresentamos os demonstrativos das receitas e despesas dos recursos aplicados em ações e serviços públicos de Saúde com as informações de Execução Orçamentária e Financeira do exercício de 2022 em observância aos dados homologados junto ao Sistema de Informações sobre Orçamentos Públicos em Saúde - SIOPS.

Em análise as Tabelas apresentadas fazemos as seguintes considerações:

Conforme Tabela 1, as Despesas Totais em Saúde no Município apresentam um montante de R\$ 468.918.175,66, atendendo as ações voltadas a Atenção Básica, Assistência Hospitalar e Ambulatorial, Suporte Profilático e Terapêutico, Vigilância Sanitária, Vigilância Epidemiológica e demais áreas de atuação. Desta forma, garantindo a integralidade da operacionalização da atenção à Saúde.

Destacamos que o maior financiamento foi dedicado a Assistência Hospitalar e Ambulatorial, particularmente no componente Hospitalar e redes de Urgência e Emergência na figura do Complexo Hospitalar Irmã Dulce do município, em observância às prioridades estabelecidas no Plano Plurianual 2022/2025.

Em sequência, a Tabela 2 demonstra os repasses descritos no Fundo Nacional de Saúde (FNS) de recursos do Governo Federal para o Município



Prefeitura da Estância Balneária de Praia Grande
Estado de São Paulo
Secretaria de Saúde Pública
Relatório Anual de Gestão 2022

no montante de R\$ 100.127.341,10, divididos ainda por blocos e grupos de financiamento em Saúde. Neste contexto, a fim de monitorar a aplicação dos recursos financeiros recebidos do Ministério da Saúde por meio de suas portarias publicadas elencamos as ações incentivadas:

- ATENÇÃO DE MÉDIA E ALTA COMPLEXIDADE AMBULATORIAL E HOSPITALAR;
- ATENÇÃO PRIMÁRIA;
- VIGILÂNCIA EM SAÚDE;
- ASSISTÊNCIA FARMACÊUTICA;
- GESTÃO DO SUS;
- ATENÇÃO PRIMÁRIA;
- ATENÇÃO ESPECIALIZADA;

Em Tabela 3 apresentamos os recursos advindos do Governo Estadual no montante de R\$ 41.102.711,81, a partir de informações obtidas junto ao Portal Financeiro do Gestor da Secretaria de Estado de Saúde. Fazemos destaque aos recursos financeiros recebidos destinados a farmácia básica, insumos para controle de diabetes, custeio junto a Atenção Básica em Saúde e Convênio para custeio de leitos hospitalares junto ao Hospital Irmã Dulce. Elencamos as ações dos valores recebidos:

- DOSE CERTA;
- GLICEMIA;
- ATENÇÃO BÁSICA;
- DEMANDAS PARLAMENTARES;
- EMENDAS;
- SUBVENÇÃO;



Prefeitura da Estância Balneária de Praia Grande
Estado de São Paulo
Secretaria de Saúde Pública
Relatório Anual de Gestão 2022

- SUBVENÇÃO - HOSPITAL IRMÃ DULCE;
- CAMPANHAS DE CONTROLE EM SAÚDE;

Informamos que todos os incentivos financeiros recebidos pelo ente Federal e Estadual foram demonstrados em Tabelas 2 e 3, respeitadas as devidas vinculações do crédito, com o monitoramento, alocação e aplicação dos recursos em atenção as ações preconizadas e resultados atrelados as legislações que deram origem aos repasses. Deste modo, atendendo aos instrumentos de planejamento do Sistema Único de Saúde previstos junto a Lei Complementar 141/2012 e diretrizes da Portaria de Consolidação nº1, de 28 de setembro de 2017.

Nas Tabelas 4 a 12, demonstramos os relatórios extraídos do Sistema de Informações sobre Orçamentos Públicos em Saúde - SIOPS que compreende a situação fiscal do município com dados sobre a execução orçamentária da receita e da despesa em Saúde.

Destacamos Tabela 6 com o percentual de 24,52% de recursos próprios Municipais aplicados em Ações e Serviços Públicos de Saúde, que quantitativamente representa o valor de R\$ 277.771.664,52. O percentual apurado excede em 9,52% o mínimo exigido de 15% preconizado pela Lei Complementar nº 141/2012.

Por fim, com base nos dados levantados e atingidos pelo município, demonstramos Tabela 13 os Indicadores Financeiros extraídos do SIOPS, demonstrando a correlação entre receitas diversas, grupos e naturezas de despesas aplicadas em Saúde.



Prefeitura da Estância Balneária de Praia Grande

Estado de São Paulo

Secretaria de Saúde Pública

Relatório Anual de Gestão 2022

10. AUDITORIAS

AUDITORIA – 1º QUADRIMESTRE 2022	
AUDITORIAS REALIZADAS OU EM FASE DE EXECUÇÃO? (EM ANDAMENTO, ENCERRADA, PROGRAMADA, REPROGRAMADA OU CANCELADA)	Sim
ENTE FEDERATIVO	Praia Grande
DEMANDANTE	Secretaria Municipal de Saúde
"ÓRGÃO RESPONSÁVEL PELA AUDITORIA"	Auditoria Municipal
SISAUD/SUS	Sim
"Nº DA AUDITORIA"	124474, 124796, 125914, 127748
FINALIDADE	Avaliação do Indicador para a Parte Variável do Contrato de Gestão/ POA 2021 com a SPDM: Avaliar 10% dos Prontuários faturados em cada Clínica nas competências de Dezembro/2021 e Janeiro, Fevereiro e Março 2022 para verificação da existência de relatórios de alta em leitos do município.
STATUS DA AUDITORIA	Encerrada
UNIDADE AUDITADA	Complexo Hospitalar Irmã Dulce
RECOMENDAÇÕES	Avaliação do cumprimento da meta proposta a respeito de relatórios de alta nos prontuários municipais (Plano Operativo do Contrato de Gestão) pela Comissão de Monitoramento e Avaliação Municipal.
ENCAMINHAMENTOS	Relatório com parecer técnico mensal de Auditoria Municipal com alcance das metas propostas em contrato.



Prefeitura da Estância Balneária de Praia Grande

Estado de São Paulo

Secretaria de Saúde Pública

Relatório Anual de Gestão 2022

AUDITORIA – 1º QUADRIMESTRE 2022	
AUDITORIAS REALIZADAS OU EM FASE DE EXECUÇÃO? (EM ANDAMENTO, ENCERRADA, PROGRAMADA, REPROGRAMADA OU CANCELADA)	Sim
ENTE FEDERATIVO	Praia Grande
DEMANDANTE	Secretaria Municipal de Saúde
"ÓRGÃO RESPONSÁVEL PELA AUDITORIA"	Auditoria Municipal
SISAUD/SUS	Sim
"Nº DA AUDITORIA"	124473, 124738, 125879, 127340
FINALIDADE	Relatório - Contrato de Gestão Municipal nº 141/18 do Hospital Municipal Irmã Dulce - Plano Operativo Anual –POA 2021 com a SPDM. Avaliação da pactuação das metas e do cumprimento dos serviços prestados nas competências de Novembro e Dezembro/2021, Janeiro e Fevereiro/2022 com elaboração do Relatório Mensal da Auditoria esclarecendo as conformidades e inadequações encontradas, baseando-se no enfoque das metas dos atendimentos prestados de acordo com o Contrato de Gestão Pactuado.
STATUS DA AUDITORIA	Encerrada
UNIDADE AUDITADA	Hospital Municipal Irmã Dulce
RECOMENDAÇÕES	Avaliação do cumprimento das metas propostas em contrato pela Comissão de Monitoramento e Avaliação Municipal.
ENCAMINHAMENTOS	Relatório mensal com parecer técnico da Auditoria Municipal em relação às metas propostas em contrato.



Prefeitura da Estância Balneária de Praia Grande

Estado de São Paulo

Secretaria de Saúde Pública

Relatório Anual de Gestão 2022

AUDITORIA – 1º QUADRIMESTRE 2022	
AUDITORIAS REALIZADAS OU EM FASE DE EXECUÇÃO? (EM ANDAMENTO, ENCERRADA, PROGRAMADA, REPROGRAMADA OU CANCELADA)	Sim
ENTE FEDERATIVO	Praia Grande
DEMANDANTE	Setores Internos da SESAP
"ÓRGÃO RESPONSÁVEL PELA AUDITORIA"	Auditoria Municipal
SISAUD/SUS	Sim
"Nº DA AUDITORIA"	123835, 124496, 125874, 127337
FINALIDADE	Levantamento das Cirurgias Eletivas Municipais, tendo como instrumento relatórios gerenciais do SIHD, competências de Novembro e Dezembro/2021, Janeiro e Fevereiro/2022. Instrumento de verificação junto a fila de espera municipal.
STATUS DA AUDITORIA	Encerrada
UNIDADE AUDITADA	Hospital Municipal Irmã Dulce
RECOMENDAÇÕES	Verificação dos pacientes na fila de espera municipal para área apontada
ENCAMINHAMENTOS	Relatório mensal de Auditoria para Complexo regulador (CRIH)



Prefeitura da Estância Balneária de Praia Grande

Estado de São Paulo

Secretaria de Saúde Pública

Relatório Anual de Gestão 2022

AUDITORIA – 1º QUADRIMESTRE 2022	
AUDITORIAS REALIZADAS OU EM FASE DE EXECUÇÃO? (EM ANDAMENTO, ENCERRADA, PROGRAMADA, REPROGRAMADA OU CANCELADA)	Sim
ENTE FEDERATIVO	Praia Grande
DEMANDANTE	Ministério da Saúde/Secretaria de Atenção à Saúde
"ÓRGÃO RESPONSÁVEL PELA AUDITORIA"	Auditoria Municipal
SISAUD/SUS	Sim
"Nº DA AUDITORIA"	123973, 124797, 125913, 127749
FINALIDADE	Em atenção às Portarias SAS/MS 544/2000 e 98/1999, foram realizadas auditorias analíticas das AIH's bloqueadas no Sistema de Informação Hospitalar Descentralizado (SIHD), na apresentação Dezembro/2021, Janeiro, Fevereiro e Março/2022.
STATUS DA AUDITORIA	Encerrada
UNIDADE AUDITADA	Hospital Municipal Irmã Dulce
RECOMENDAÇÕES	Correção de eventuais inadequações nas AIH's pelo prestador
ENCAMINHAMENTOS	Prestador de Serviços de Saúde



Prefeitura da Estância Balneária de Praia Grande

Estado de São Paulo

Secretaria de Saúde Pública

Relatório Anual de Gestão 2022

AUDITORIA – 1º QUADRIMESTRE 2022	
AUDITORIAS REALIZADAS OU EM FASE DE EXECUÇÃO? (EM ANDAMENTO, ENCERRADA, PROGRAMADA, REPROGRAMADA OU CANCELADA)	Sim
ENTE FEDERATIVO	Praia Grande
DEMANDANTE	Secretaria Municipal de Saúde
"ÓRGÃO RESPONSÁVEL PELA AUDITORIA"	Auditoria Municipal
SISAUD/SUS	Sim
"Nº DA AUDITORIA"	124475, 124798, 125915, 127750
FINALIDADE	Avaliar a correta caracterização das AIH's, utilizando amostra aleatória de no mínimo 10% da média mensal do total de AIH's apresentadas pelo Hospital Municipal Irmã Dulce, competências de Dezembro/2021 e Janeiro, Fevereiro e Março 2022.
STATUS DA AUDITORIA	Encerrada
UNIDADE AUDITADA	Complexo Hospitalar Irmã Dulce
RECOMENDAÇÕES	Avaliação e inserção em sistema próprio do relatório com parecer técnico mensal da Auditoria pela Comissão de Monitoramento responsável.
ENCAMINHAMENTOS	Relatório com parecer técnico da Auditoria Municipal.



Prefeitura da Estância Balneária de Praia Grande

Estado de São Paulo

Secretaria de Saúde Pública

Relatório Anual de Gestão 2022

AUDITORIA – 1º QUADRIMESTRE 2022	
AUDITORIAS REALIZADAS OU EM FASE DE EXECUÇÃO? (EM ANDAMENTO, ENCERRADA, PROGRAMADA, REPROGRAMADA OU CANCELADA)	Sim
ENTE FEDERATIVO	Praia Grande
DEMANDANTE	Setores Internos da SESAP
"ÓRGÃO RESPONSÁVEL PELA AUDITORIA"	Auditoria Municipal
SISAUD/SUS	Sim
"Nº DA AUDITORIA"	124499, 124799, 125916, 127751
FINALIDADE	Levantamento das Cirurgias Eletivas Municipais nos campos do Planejamento Familiar e Programa de Saúde da Mulher, tendo como instrumento relatórios gerenciais do SIHD, Competências de Dezembro/2021, Janeiro, Fevereiro e Março/2022. Instrumento de verificação junto a fila de espera municipal.
STATUS DA AUDITORIA	Encerrada
UNIDADE AUDITADA	Hospital Municipal Irmã Dulce
RECOMENDAÇÕES	Verificação dos pacientes na fila de espera municipal para área apontada
ENCAMINHAMENTOS	Relatório mensal de Auditoria para a Coordenação da Saúde da Mulher.



Prefeitura da Estância Balneária de Praia Grande

Estado de São Paulo

Secretaria de Saúde Pública

Relatório Anual de Gestão 2022

AUDITORIA – 1º QUADRIMESTRE 2022	
AUDITORIAS REALIZADAS OU EM FASE DE EXECUÇÃO? (EM ANDAMENTO, ENCERRADA, PROGRAMADA, REPROGRAMADA OU CANCELADA)	Sim
ENTE FEDERATIVO	Praia Grande
DEMANDANTE	Setores Internos da SESAP
"ÓRGÃO RESPONSÁVEL PELA AUDITORIA"	Auditoria Municipal
SISAUD/SUS	Sim
"Nº DA AUDITORIA"	124737, 124855, 125976, 127838
FINALIDADE	Levantamento mensal das Internações de pacientes entre zero e um ano de idade com dados individualizados e Agravos de Notificação Encontrados em cada competência para Ambulatório de Pediatria de Risco, referente aos itens 5.16 e 5.26 do Plano Operativo Anual- POA 2021. Competências de Dezembro/2021, Janeiro, Fevereiro e Março/2022.
STATUS DA AUDITORIA	Encerrada
UNIDADE AUDITADA	Hospital Municipal Irmã Dulce
RECOMENDAÇÕES	Instrumento para avaliação da realidade municipal atual nas áreas apontadas
ENCAMINHAMENTOS	Relatório mensal de Auditoria para o Apoio Técnico da Saúde da Criança.



Prefeitura da Estância Balneária de Praia Grande

Estado de São Paulo

Secretaria de Saúde Pública

Relatório Anual de Gestão 2022

AUDITORIA – 1º QUADRIMESTRE 2022	
AUDITORIAS REALIZADAS OU EM FASE DE EXECUÇÃO? (EM ANDAMENTO, ENCERRADA, PROGRAMADA, REPROGRAMADA OU CANCELADA)	Sim
ENTE FEDERATIVO	Praia Grande
DEMANDANTE	Setores Internos da SESAP
"ÓRGÃO RESPONSÁVEL PELA AUDITORIA"	Auditoria Municipal
SISAUD/SUS	Sim
"Nº DA AUDITORIA"	123836, 124497, 125875, 127334
FINALIDADE	Programa SISCOLO - Identificação das cirurgias por neoplasia de colo uterino realizadas no HMID - Hospital Municipal Irmã Dulce com procedimento, data de realização e resultado de anatomopatológico da peça cirúrgica. Competências de Novembro e Dezembro/2021, Janeiro e Fevereiro/2022.
STATUS DA AUDITORIA	Encerrada
UNIDADE AUDITADA	Hospital Municipal Irmã Dulce
RECOMENDAÇÕES	Instrumento para avaliação da realidade municipal atual nas áreas apontadas
ENCAMINHAMENTOS	Relatório mensal de Auditoria para a Coordenação da Saúde da Mulher.



Prefeitura da Estância Balneária de Praia Grande

Estado de São Paulo

Secretaria de Saúde Pública

Relatório Anual de Gestão 2022

AUDITORIA – 1º QUADRIMESTRE 2022	
AUDITORIAS REALIZADAS OU EM FASE DE EXECUÇÃO? (EM ANDAMENTO, ENCERRADA, PROGRAMADA, REPROGRAMADA OU CANCELADA)	Sim
ENTE FEDERATIVO	Praia Grande
DEMANDANTE	Secretaria Municipal de saúde
"ÓRGÃO RESPONSÁVEL PELA AUDITORIA"	Auditoria Municipal
SISAUD/SUS	Sim
"Nº DA AUDITORIA"	123837,124498, 125876, 127335
FINALIDADE	DIU – verificar a quantidade de procedimentos de inserção de Dispositivos Intrauterinos em pacientes gestantes com autorização (termo de consentimento) da equipe de Planejamento Familiar ou Atenção Básica ou equipe Hospitalar, realizados no Complexo Hospitalar Irmã Dulce nas Competências Novembro e Dezembro 2021, Janeiro e Fevereiro/2022.
STATUS DA AUDITORIA	Encerrada
UNIDADE AUDITADA	Hospital Municipal Irmã Dulce
RECOMENDAÇÕES	Instrumento para avaliação da realidade municipal atual nas áreas apontadas
ENCAMINHAMENTOS	Relatório mensal de Auditoria para a Coordenação da Saúde da Mulher.



Prefeitura da Estância Balneária de Praia Grande

Estado de São Paulo

Secretaria de Saúde Pública

Relatório Anual de Gestão 2022

AUDITORIA – 1º QUADRIMESTRE 2022	
AUDITORIAS REALIZADAS OU EM FASE DE EXECUÇÃO? (EM ANDAMENTO, ENCERRADA, PROGRAMADA, REPROGRAMADA OU CANCELADA)	Sim
ENTE FEDERATIVO	Praia Grande
DEMANDANTE	Setores Internos da SESAP
"ÓRGÃO RESPONSÁVEL PELA AUDITORIA"	Auditoria Municipal
SISAUD/SUS	Sim
"Nº DA AUDITORIA"	123834, 124495, 125877, 127336
FINALIDADE	Levantamento dos atendimentos das urgências odontológicas realizados na Porta de Entrada do Tipo Geral no CHID, referentes ao item 5.28 do Plano Operativo Anual POA 2021. Competências de Novembro e Dezembro/2021, Janeiro e Fevereiro/2022.
STATUS DA AUDITORIA	Encerrada
UNIDADE AUDITADA	Complexo Hospitalar Irmã Dulce
RECOMENDAÇÕES	Instrumento para avaliação da realidade municipal atual nas áreas apontadas
ENCAMINHAMENTOS	Relatório mensal de Auditoria para a Divisão de Saúde Bucal



Prefeitura da Estância Balneária de Praia Grande

Estado de São Paulo

Secretaria de Saúde Pública

Relatório Anual de Gestão 2022

AUDITORIA – 1º QUADRIMESTRE 2022	
AUDITORIAS REALIZADAS OU EM FASE DE EXECUÇÃO? (EM ANDAMENTO, ENCERRADA, PROGRAMADA, REPROGRAMADA OU CANCELADA)	Sim
ENTE FEDERATIVO	Praia Grande
DEMANDANTE	Secretaria Municipal de saúde
"ÓRGÃO RESPONSÁVEL PELA AUDITORIA"	Auditoria Municipal
SISAUD/SUS	Sim
"Nº DA AUDITORIA"	123833, 124494, 125878, 127339
FINALIDADE	Análise de procedimentos cirúrgicos e ambulatoriais de consultas e exames de apoio e diagnóstico e terapêutico realizados pela credenciada Irmandade De Misericórdia da Santa Casa de Santos, referente ao Termo de Credenciamento nº08/2019 para prestação de serviços técnicos especializados nas competências Dezembro/2021, Janeiro, Fevereiro e Março/2022.
STATUS DA AUDITORIA	Encerrada
UNIDADE AUDITADA	Irmandade de Misericórdia da Santa Casa de Santos
RECOMENDAÇÕES	Instrumento para monitoramento, acompanhamento, avaliação e faturamento dos procedimentos cirúrgicos e ambulatoriais
ENCAMINHAMENTOS	Relatório mensal de Auditoria para a Divisão de Controle



Prefeitura da Estância Balneária de Praia Grande

Estado de São Paulo

Secretaria de Saúde Pública

Relatório Anual de Gestão 2022

AUDITORIA – 1º QUADRIMESTRE 2022	
AUDITORIAS REALIZADAS OU EM FASE DE EXECUÇÃO? (EM ANDAMENTO, ENCERRADA, PROGRAMADA, REPROGRAMADA OU CANCELADA)	Sim
ENTE FEDERATIVO	Praia Grande
DEMANDANTE	Secretaria Municipal de saúde
"ÓRGÃO RESPONSÁVEL PELA AUDITORIA"	Auditoria Municipal
SISAUD/SUS	Sim
"Nº DA AUDITORIA"	124493
FINALIDADE	Avaliação sobre o atraso entre a disponibilização de resultado de exames de laboratório e avaliação médica dos mesmos e/ou anexação aos autos dos prontuários dos pacientes internados em leitos complementares de UTI (Inquérito Civil nº 14.0395.0001282/2020-8): análise de 10% dos prontuários faturados nas Unidades de Terapia Intensiva do Complexo Hospitalar Irmã Dulce (UTI Adulto, UTI pediátrica, UTI Neonatal, UTI Adulto/COVID-19) referente às competências de Julho, Agosto, Setembro, Outubro e Novembro de 2021.
STATUS DA AUDITORIA	Encerrada
UNIDADE AUDITADA	Complexo Hospitalar Irmã Dulce
RECOMENDAÇÕES	Instrumento para monitoramento, avaliação e "resposta" ao Inquérito Civil nº 14.0395.0001282/2020-8.
ENCAMINHAMENTOS	Relatório de Auditoria para Secretário Municipal de Saúde Pública.



Prefeitura da Estância Balneária de Praia Grande

Estado de São Paulo

Secretaria de Saúde Pública

Relatório Anual de Gestão 2022

AUDITORIA – 2º QUADRIMESTRE 2022	
AUDITORIAS REALIZADAS OU EM FASE DE EXECUÇÃO? (EM ANDAMENTO, ENCERRADA, PROGRAMADA, REPROGRAMADA OU CANCELADA)	Sim
ENTE FEDERATIVO	Praia Grande
DEMANDANTE	Secretaria Municipal de Saúde
"ÓRGÃO RESPONSÁVEL PELA AUDITORIA"	Auditoria Municipal
SISAUD/SUS	Sim
"Nº DA AUDITORIA"	128593, 129733, 130537, 131854
FINALIDADE	Avaliação do Indicador para a Parte Variável do Contrato de Gestão/ POA 2021 com a SPDM: Avaliar 10% dos Prontuários faturados em cada Clínica nas competências de Abril, Maio, Junho e Julho/2022 para verificação da existência de relatórios de alta em leitos do município.
STATUS DA AUDITORIA	Encerrada
UNIDADE AUDITADA	Complexo Hospitalar Irmã Dulce
RECOMENDAÇÕES	Avaliação do cumprimento da meta proposta a respeito de relatórios de alta nos prontuários municipais (Plano Operativo do Contrato de Gestão) pela Comissão de Monitoramento e Avaliação Municipal.
ENCAMINHAMENTOS	Relatório com parecer técnico mensal de Auditoria Municipal com alcance das metas propostas em contrato.



Prefeitura da Estância Balneária de Praia Grande

Estado de São Paulo

Secretaria de Saúde Pública

Relatório Anual de Gestão 2022

AUDITORIA – 2º QUADRIMESTRE 2022	
AUDITORIAS REALIZADAS OU EM FASE DE EXECUÇÃO? (EM ANDAMENTO, ENCERRADA, PROGRAMADA, REPROGRAMADA OU CANCELADA)	Sim
ENTE FEDERATIVO	Praia Grande
DEMANDANTE	Secretaria Municipal de Saúde
"ÓRGÃO RESPONSÁVEL PELA AUDITORIA"	Auditoria Municipal
SISAUD/SUS	Sim
"Nº DA AUDITORIA"	128393, 129255, 130538, 131294
FINALIDADE	Relatório - Contrato de Gestão Municipal nº 141/18 do Hospital Municipal Irmã Dulce - Plano Operativo POA 2021. Avaliação da pactuação das metas e do cumprimento dos serviços prestados nas competências de Março, Abril, Maio e Junho/2022 com elaboração do Relatório Mensal da Auditoria esclarecendo as conformidades e inadequações encontradas, baseando-se no enfoque das metas dos atendimentos prestados de acordo com o Contrato de Gestão Pactuado.
STATUS DA AUDITORIA	Encerrada
UNIDADE AUDITADA	Complexo Hospitalar Irmã Dulce
RECOMENDAÇÕES	Avaliação do cumprimento das metas propostas em contrato pela Comissão de Monitoramento e Avaliação Municipal.
ENCAMINHAMENTOS	Relatório mensal com parecer técnico da Auditoria Municipal em relação às metas propostas em contrato.



Prefeitura da Estância Balneária de Praia Grande

Estado de São Paulo

Secretaria de Saúde Pública

Relatório Anual de Gestão 2022

AUDITORIA – 2º QUADRIMESTRE 2022	
AUDITORIAS REALIZADAS OU EM FASE DE EXECUÇÃO? (EM ANDAMENTO, ENCERRADA, PROGRAMADA, REPROGRAMADA OU CANCELADA)	Sim
ENTE FEDERATIVO	Praia Grande
DEMANDANTE	Setores Internos da SESAP
"ÓRGÃO RESPONSÁVEL PELA AUDITORIA"	Auditoria Municipal
SISAUD/SUS	Sim
"Nº DA AUDITORIA"	129084, 129176, 130994, 130995
FINALIDADE	Levantamento das Cirurgias Eletivas Municipais, tendo como instrumento relatórios gerenciais do SIHD, competências de Março, Abril, Maio e Junho/2022. Instrumento de verificação junto a fila de espera municipal.
STATUS DA AUDITORIA	Encerrada
UNIDADE AUDITADA	Complexo Hospitalar Irmã Dulce
RECOMENDAÇÕES	Verificação dos pacientes na fila de espera municipal para área apontada
ENCAMINHAMENTOS	Relatório mensal de Auditoria para Complexo Regulador (CRIH)



Prefeitura da Estância Balneária de Praia Grande

Estado de São Paulo

Secretaria de Saúde Pública

Relatório Anual de Gestão 2022

AUDITORIA – 2º QUADRIMESTRE 2022	
AUDITORIAS REALIZADAS OU EM FASE DE EXECUÇÃO? (EM ANDAMENTO, ENCERRADA, PROGRAMADA, REPROGRAMADA OU CANCELADA)	Sim
ENTE FEDERATIVO	Praia Grande
DEMANDANTE	Ministério da Saúde/Secretaria de Atenção à Saúde
"ÓRGÃO RESPONSÁVEL PELA AUDITORIA"	Auditoria Municipal
SISAUD/SUS	Sim
"Nº DA AUDITORIA"	128594, 129734, 130539, 131853
FINALIDADE	Em atenção às Portarias SAS/MS 544/2000 e 98/1999, foram realizadas auditorias analíticas das AIH's bloqueadas no Sistema de Informação Hospitalar Descentralizado (SIHD), na apresentação Abril, Maio, Junho e Julho/2022.
STATUS DA AUDITORIA	Encerrada
UNIDADE AUDITADA	Complexo Hospitalar Irmã Dulce
RECOMENDAÇÕES	Correção de eventuais inadequações nas AIH's pelo prestador
ENCAMINHAMENTOS	Prestador de Serviços de Saúde



Prefeitura da Estância Balneária de Praia Grande

Estado de São Paulo

Secretaria de Saúde Pública

Relatório Anual de Gestão 2022

AUDITORIA – 2º QUADRIMESTRE 2022	
AUDITORIAS REALIZADAS OU EM FASE DE EXECUÇÃO? (EM ANDAMENTO, ENCERRADA, PROGRAMADA, REPROGRAMADA OU CANCELADA)	Sim
ENTE FEDERATIVO	Praia Grande
DEMANDANTE	Secretaria Municipal de Saúde
"ÓRGÃO RESPONSÁVEL PELA AUDITORIA"	Auditoria Municipal
SISAUD/SUS	Sim
"Nº DA AUDITORIA"	128595, 129735, 130540, 131855
FINALIDADE	Avaliar a correta caracterização das AIH's, utilizando amostra aleatória de no mínimo 10% da média mensal do total de AIH's apresentadas pelo Hospital Municipal Irmã Dulce, competências de Abril, Maio, Junho e Julho/2022.
STATUS DA AUDITORIA	Encerrada
UNIDADE AUDITADA	Complexo Hospitalar Irmã Dulce
RECOMENDAÇÕES	Avaliação e inserção em sistema próprio do relatório com parecer técnico mensal da Auditoria pela Comissão de Monitoramento responsável.
ENCAMINHAMENTOS	Relatório com parecer técnico da Auditoria Municipal.



Prefeitura da Estância Balneária de Praia Grande

Estado de São Paulo

Secretaria de Saúde Pública

Relatório Anual de Gestão 2022

AUDITORIA – 2º QUADRIMESTRE 2022	
AUDITORIAS REALIZADAS OU EM FASE DE EXECUÇÃO? (EM ANDAMENTO, ENCERRADA, PROGRAMADA, REPROGRAMADA OU CANCELADA)	Sim
ENTE FEDERATIVO	Praia Grande
DEMANDANTE	Setores Internos da SESAP
"ÓRGÃO RESPONSÁVEL PELA AUDITORIA"	Auditoria Municipal
SISAUD/SUS	Sim
"Nº DA AUDITORIA"	128596, 129736, 130541, 131857
FINALIDADE	Levantamento das Cirurgias Eletivas Municipais nos campos do Planejamento Familiar e Programa de Saúde da Mulher, tendo como instrumento relatórios gerenciais do SIHD, Competências de Abril, Maio, Junho e Julho/2022. Instrumento para avaliação da realidade municipal atual nas áreas apontadas.
STATUS DA AUDITORIA	Encerrada
UNIDADE AUDITADA	Complexo Hospitalar Irmã Dulce
RECOMENDAÇÕES	Verificação dos pacientes na fila de espera municipal para área apontada
ENCAMINHAMENTOS	Relatório mensal de Auditoria para a Coordenação da Saúde da Mulher.



Prefeitura da Estância Balneária de Praia Grande

Estado de São Paulo

Secretaria de Saúde Pública

Relatório Anual de Gestão 2022

AUDITORIA – 2º QUADRIMESTRE 2022	
AUDITORIAS REALIZADAS OU EM FASE DE EXECUÇÃO? (EM ANDAMENTO, ENCERRADA, PROGRAMADA, REPROGRAMADA OU CANCELADA)	Sim
ENTE FEDERATIVO	Praia Grande
DEMANDANTE	Setores Internos da SESAP
"ÓRGÃO RESPONSÁVEL PELA AUDITORIA"	Auditoria Municipal
SISAUD/SUS	Sim
"Nº DA AUDITORIA"	128597, 129742, 130959, 131856
FINALIDADE	Levantamento mensal das Internações de pacientes entre zero e um ano de idade com dados individualizados e Agravos de Notificação Encontrados em cada competência para Ambulatório de Pediatria de Risco, referente aos itens 5.16 e 5.26 do Plano Operativo Anual 2021. Competências de Abril, Maio, Junho e Julho/2022.
STATUS DA AUDITORIA	Encerrada
UNIDADE AUDITADA	Complexo Hospitalar Irmã Dulce
RECOMENDAÇÕES	Instrumento para avaliação da realidade municipal atual nas áreas apontadas
ENCAMINHAMENTOS	Relatório mensal de Auditoria para o Apoio Técnico da Saúde da Criança.



Prefeitura da Estância Balneária de Praia Grande

Estado de São Paulo

Secretaria de Saúde Pública

Relatório Anual de Gestão 2022

AUDITORIA – 2º QUADRIMESTRE 2022	
AUDITORIAS REALIZADAS OU EM FASE DE EXECUÇÃO? (EM ANDAMENTO, ENCERRADA, PROGRAMADA, REPROGRAMADA OU CANCELADA)	Sim
ENTE FEDERATIVO	Praia Grande
DEMANDANTE	Setores Internos da SESAP
"ÓRGÃO RESPONSÁVEL PELA AUDITORIA"	Auditoria Municipal
SISAUD/SUS	Sim
"Nº DA AUDITORIA"	128253, 129177, 129833, 130996
FINALIDADE	Programa SISCOLO - Identificação das cirurgias por neoplasia de colo uterino realizadas no HMID - Hospital Municipal Irmã Dulce com procedimento, data de realização e resultado de anatomopatológico da peça cirúrgica. Competências de Março, Abril, Maio e Junho/2022.
STATUS DA AUDITORIA	Encerrada
UNIDADE AUDITADA	Complexo Hospitalar Irmã Dulce
RECOMENDAÇÕES	Instrumento para avaliação da realidade municipal atual nas áreas apontadas
ENCAMINHAMENTOS	Relatório mensal de Auditoria para a Coordenação da Saúde da Mulher.



Prefeitura da Estância Balneária de Praia Grande

Estado de São Paulo

Secretaria de Saúde Pública

Relatório Anual de Gestão 2022

AUDITORIA – 2º QUADRIMESTRE 2022	
AUDITORIAS REALIZADAS OU EM FASE DE EXECUÇÃO? (EM ANDAMENTO, ENCERRADA, PROGRAMADA, REPROGRAMADA OU CANCELADA)	Sim
ENTE FEDERATIVO	Praia Grande
DEMANDANTE	Secretaria Municipal de Saúde
"ÓRGÃO RESPONSÁVEL PELA AUDITORIA"	Auditoria Municipal
SISAUD/SUS	Sim
"Nº DA AUDITORIA"	128254, 129178, 129834, 130997
FINALIDADE	DIU – verificar a quantidade de procedimentos de inserção de Dispositivos Intrauterinos no pós-parto realizados e registrados pela equipe do Hospital Irmã Dulce, e as notificações de contrarreferência para Atenção Básica de Saúde no sistema informatizado nas Competências Março, Abril, Maio e Junho/2022.
STATUS DA AUDITORIA	Encerrada
UNIDADE AUDITADA	Hospital Municipal Irmã Dulce
RECOMENDAÇÕES	Instrumento para avaliação da realidade municipal atual nas áreas apontadas
ENCAMINHAMENTOS	Relatório mensal de Auditoria para a Coordenação da Saúde da Mulher.



Prefeitura da Estância Balneária de Praia Grande

Estado de São Paulo

Secretaria de Saúde Pública

Relatório Anual de Gestão 2022

AUDITORIA – 2º QUADRIMESTRE 2022	
AUDITORIAS REALIZADAS OU EM FASE DE EXECUÇÃO? (EM ANDAMENTO, ENCERRADA, PROGRAMADA, REPROGRAMADA OU CANCELADA)	Sim
ENTE FEDERATIVO	Praia Grande
DEMANDANTE	Setores Internos da SESAP
"ÓRGÃO RESPONSÁVEL PELA AUDITORIA"	Auditoria Municipal
SISAUD/SUS	Sim
"Nº DA AUDITORIA"	128255, 129179, 129835, 130998
FINALIDADE	Levantamento dos atendimentos das urgências odontológicas realizados na Porta de Entrada do Tipo Geral no CHID, referentes ao item 5.28 do Plano Operativo Anual POA 2021. Competências de Março, Abril, Maio e Junho/2022.
STATUS DA AUDITORIA	Encerrada
UNIDADE AUDITADA	Complexo Hospitalar Irmã Dulce
RECOMENDAÇÕES	Instrumento para avaliação da realidade municipal atual nas áreas apontadas
ENCAMINHAMENTOS	Relatório mensal de Auditoria para a Divisão de Saúde Bucal



Prefeitura da Estância Balneária de Praia Grande

Estado de São Paulo

Secretaria de Saúde Pública

Relatório Anual de Gestão 2022

AUDITORIA – 2º QUADRIMESTRE 2022	
AUDITORIAS REALIZADAS OU EM FASE DE EXECUÇÃO? (EM ANDAMENTO, ENCERRADA, PROGRAMADA, REPROGRAMADA OU CANCELADA)	Sim
ENTE FEDERATIVO	Praia Grande
DEMANDANTE	Secretaria Municipal de saúde
"ÓRGÃO RESPONSÁVEL PELA AUDITORIA"	Auditoria Municipal
SISAUD/SUS	Sim
"Nº DA AUDITORIA"	128515, 129256, 130313, 131858
FINALIDADE	Análise de procedimentos cirúrgicos e ambulatoriais de consultas e exames de apoio e diagnóstico e terapêutico realizados pela credenciada Irmandade De Misericórdia da Santa Casa de Santos, referente ao Termo de Credenciamento nº08/2019 para prestação de serviços técnicos especializados nas competências Abril, Maio, Junho e Julho 2022.
STATUS DA AUDITORIA	Encerrada
UNIDADE AUDITADA	Irmandade de Misericórdia da Santa Casa de Santos
RECOMENDAÇÕES	Instrumento para monitoramento, acompanhamento, avaliação e faturamento dos procedimentos cirúrgicos e ambulatoriais
ENCAMINHAMENTOS	Relatório mensal de Auditoria para a Divisão de Controle



Prefeitura da Estância Balneária de Praia Grande

Estado de São Paulo

Secretaria de Saúde Pública

Relatório Anual de Gestão 2022

AUDITORIA – 2º QUADRIMESTRE 2022	
AUDITORIAS REALIZADAS OU EM FASE DE EXECUÇÃO? (EM ANDAMENTO, ENCERRADA, PROGRAMADA, REPROGRAMADA OU CANCELADA)	Sim
ENTE FEDERATIVO	Praia Grande
DEMANDANTE	Secretaria Municipal de saúde
"ÓRGÃO RESPONSÁVEL PELA AUDITORIA"	Auditoria Municipal
SISAUD/SUS	Sim
"Nº DA AUDITORIA"	128935, 130174, 130961
FINALIDADE	Análise de procedimentos cirúrgicos e ambulatoriais de consultas e exames de apoio e diagnóstico e terapêutico realizados pela credenciada Centro de Endoscopia e Fisiologia Gastrointestinal-CENDOFIG, referente ao Termo de Credenciamento nº04/2022 para prestação de serviços técnicos especializados nas competências Maio, Junho e Julho 2022.
STATUS DA AUDITORIA	Encerrada
UNIDADE AUDITADA	Centro de Endoscopia e Fisiologia Gastrointestinal CENDOFIG
RECOMENDAÇÕES	Instrumento para monitoramento, acompanhamento, avaliação e faturamento dos procedimentos ambulatoriais
ENCAMINHAMENTOS	Relatório mensal de Auditoria para a Divisão de Controle



Prefeitura da Estância Balneária de Praia Grande

Estado de São Paulo

Secretaria de Saúde Pública

Relatório Anual de Gestão 2022

AUDITORIA – 2º QUADRIMESTRE 2022	
AUDITORIAS REALIZADAS OU EM FASE DE EXECUÇÃO? (EM ANDAMENTO, ENCERRADA, PROGRAMADA, REPROGRAMADA OU CANCELADA)	Sim
ENTE FEDERATIVO	Praia Grande
DEMANDANTE	Secretaria Municipal de saúde
"ÓRGÃO RESPONSÁVEL PELA AUDITORIA"	Auditoria Municipal
SISAUD/SUS	Sim
"Nº DA AUDITORIA"	130595
FINALIDADE	Avaliação sobre o atraso entre a disponibilização de resultado de exames de laboratório e avaliação médica dos mesmos e/ou anexação aos autos dos prontuários dos pacientes internados em leitos complementares de UTI(Inquérito Civil nº 14.0395.0001282/2020-8): análise de 10% dos prontuários faturados nas Unidades de Terapia Intensiva do Complexo Hospitalar Irmã Dulce (UTI Adulto, UTI pediátrica, UTI Neonatal, UTI Adulto/COVID-19) referente às competências de Janeiro a Maio de 2022.
STATUS DA AUDITORIA	Encerrada
UNIDADE AUDITADA	Complexo Hospitalar Irmã Dulce
RECOMENDAÇÕES	Instrumento para monitoramento, avaliação e "resposta" ao Inquérito Civil nº 14.0395.0001282/2020-8.
ENCAMINHAMENTOS	Relatório de Auditoria para Secretário Municipal de Saúde Pública.



Prefeitura da Estância Balneária de Praia Grande

Estado de São Paulo

Secretaria de Saúde Pública

Relatório Anual de Gestão 2022

AUDITORIA – 3º QUADRIMESTRE 2022	
AUDITORIAS REALIZADAS OU EM FASE DE EXECUÇÃO? (EM ANDAMENTO, ENCERRADA, PROGRAMADA, REPROGRAMADA OU CANCELADA)	Sim
ENTE FEDERATIVO	Praia Grande
DEMANDANTE	Secretaria Municipal de Saúde
"ÓRGÃO RESPONSÁVEL PELA AUDITORIA"	Auditoria Municipal
SISAUD/SUS	Sim
"Nº DA AUDITORIA"	133120, 133714, 134237
FINALIDADE	Avaliação do Indicador para a Parte Variável do Contrato de Gestão/ POA 2021 com a SPDM: Avaliar 10% dos Prontuários faturados em cada Clínica nas competências de Agosto, Setembro, Outubro e Novembro/2022 para verificação da existência de relatórios de alta em leitos do município.
STATUS DA AUDITORIA	Encerrada
UNIDADE AUDITADA	Complexo Hospitalar Irmã Dulce
RECOMENDAÇÕES	Avaliação do cumprimento da meta proposta a respeito de relatórios de alta nos prontuários municipais (Plano Operativo do Contrato de Gestão) pela Comissão de Monitoramento e Avaliação Municipal.
ENCAMINHAMENTOS	Relatório com parecer técnico mensal de Auditoria Municipal com alcance das metas propostas em contrato.



Prefeitura da Estância Balneária de Praia Grande

Estado de São Paulo

Secretaria de Saúde Pública

Relatório Anual de Gestão 2022

AUDITORIA – 3º QUADRIMESTRE 2022	
AUDITORIAS REALIZADAS OU EM FASE DE EXECUÇÃO? (EM ANDAMENTO, ENCERRADA, PROGRAMADA, REPROGRAMADA OU CANCELADA)	Sim
ENTE FEDERATIVO	Praia Grande
DEMANDANTE	Secretaria Municipal de Saúde
"ÓRGÃO RESPONSÁVEL PELA AUDITORIA"	Auditoria Municipal
SISAUD/SUS	Sim
"Nº DA AUDITORIA"	133133, 133716, 134236, 134863
FINALIDADE	Relatório - Contrato de Gestão Municipal nº 141/18 do Hospital Municipal Irmã Dulce - Plano Operativo POA 2021. Avaliação da pactuação das metas e do cumprimento dos serviços prestados nas competências de Julho, Agosto, Setembro e Outubro/2022 com elaboração do Relatório Mensal da Auditoria esclarecendo as conformidades e inadequações encontradas, baseando-se no enfoque das metas dos atendimentos prestados de acordo com o Contrato de Gestão Pactuado.
STATUS DA AUDITORIA	Encerrada
UNIDADE AUDITADA	Complexo Hospitalar Irmã Dulce
RECOMENDAÇÕES	Avaliação do cumprimento das metas propostas em contrato pela Comissão de Monitoramento e Avaliação Municipal.
ENCAMINHAMENTOS	Relatório mensal com parecer técnico da Auditoria Municipal em relação às metas propostas em contrato.



Prefeitura da Estância Balneária de Praia Grande

Estado de São Paulo

Secretaria de Saúde Pública

Relatório Anual de Gestão 2022

AUDITORIA – 3º QUADRIMESTRE 2022	
AUDITORIAS REALIZADAS OU EM FASE DE EXECUÇÃO? (EM ANDAMENTO, ENCERRADA, PROGRAMADA, REPROGRAMADA OU CANCELADA)	Sim
ENTE FEDERATIVO	Praia Grande
DEMANDANTE	Setores Internos da SESAP
"ÓRGÃO RESPONSÁVEL PELA AUDITORIA"	Auditoria Municipal
SISAUD/SUS	Sim
"Nº DA AUDITORIA"	132774, 133542, 134018, 134857
FINALIDADE	Levantamento das Cirurgias Eletivas Municipais, tendo como instrumento relatórios gerenciais do SIHD, competências de Julho, Agosto, Setembro e Outubro/2022. Instrumento de verificação junto a fila de espera municipal.
STATUS DA AUDITORIA	Encerrada
UNIDADE AUDITADA	Complexo Hospitalar Irmã Dulce
RECOMENDAÇÕES	Verificação dos pacientes na fila de espera municipal para área apontada
ENCAMINHAMENTOS	Relatório mensal de Auditoria para Complexo Regulador (CRIH)



Prefeitura da Estância Balneária de Praia Grande

Estado de São Paulo

Secretaria de Saúde Pública

Relatório Anual de Gestão 2022

AUDITORIA – 3º QUADRIMESTRE 2022	
AUDITORIAS REALIZADAS OU EM FASE DE EXECUÇÃO? (EM ANDAMENTO, ENCERRADA, PROGRAMADA, REPROGRAMADA OU CANCELADA)	Sim
ENTE FEDERATIVO	Praia Grande
DEMANDANTE	Ministério da Saúde/Secretaria de Atenção à Saúde
"ÓRGÃO RESPONSÁVEL PELA AUDITORIA"	Auditoria Municipal
SISAUD/SUS	Sim
"Nº DA AUDITORIA"	133118, 133713, 134235
FINALIDADE	Em atenção às Portarias SAS/MS 544/2000 e 98/1999, foram realizadas auditorias analíticas das AIH's bloqueadas no Sistema de Informação Hospitalar Descentralizado (SIHD), na apresentação Agosto, Setembro, Outubro e Novembro/2022.
STATUS DA AUDITORIA	Encerrada
UNIDADE AUDITADA	Complexo Hospitalar Irmã Dulce
RECOMENDAÇÕES	Correção de eventuais inadequações nas AIH's pelo prestador
ENCAMINHAMENTOS	Prestador de Serviços de Saúde



Prefeitura da Estância Balneária de Praia Grande

Estado de São Paulo

Secretaria de Saúde Pública

Relatório Anual de Gestão 2022

AUDITORIA – 3º QUADRIMESTRE 2022	
AUDITORIAS REALIZADAS OU EM FASE DE EXECUÇÃO? (EM ANDAMENTO, ENCERRADA, PROGRAMADA, REPROGRAMADA OU CANCELADA)	Sim
ENTE FEDERATIVO	Praia Grande
DEMANDANTE	Secretaria Municipal de Saúde
"ÓRGÃO RESPONSÁVEL PELA AUDITORIA"	Auditoria Municipal
SISAUD/SUS	Sim
"Nº DA AUDITORIA"	133121, 133715, 134240
FINALIDADE	Avaliar a correta caracterização das AIH's, utilizando amostra aleatória de no mínimo 10% da média mensal do total de AIH's apresentadas pelo Hospital Municipal Irmã Dulce, competências de Agosto, Setembro, Outubro e Novembro/2022.
STATUS DA AUDITORIA	Encerrada
UNIDADE AUDITADA	Complexo Hospitalar Irmã Dulce
RECOMENDAÇÕES	Avaliação e inserção em sistema próprio do relatório com parecer técnico mensal da Auditoria pela Comissão de Monitoramento responsável.
ENCAMINHAMENTOS	Relatório com parecer técnico da Auditoria Municipal.



Prefeitura da Estância Balneária de Praia Grande

Estado de São Paulo

Secretaria de Saúde Pública

Relatório Anual de Gestão 2022

AUDITORIA – 3º QUADRIMESTRE 2022	
AUDITORIAS REALIZADAS OU EM FASE DE EXECUÇÃO? (EM ANDAMENTO, ENCERRADA, PROGRAMADA, REPROGRAMADA OU CANCELADA)	Sim
ENTE FEDERATIVO	Praia Grande
DEMANDANTE	Setores Internos da SESAP
"ÓRGÃO RESPONSÁVEL PELA AUDITORIA"	Auditoria Municipal
SISAUD/SUS	Sim
"Nº DA AUDITORIA"	133119, 133717, 134242, 134947
FINALIDADE	Levantamento das Cirurgias Eletivas Municipais nos campos do Planejamento Familiar e Programa de Saúde da Mulher, tendo como instrumento relatórios gerenciais do SIHD, Competências de Agosto, Setembro, Outubro e Novembro/2022. Instrumento para avaliação da realidade municipal atual nas áreas apontadas.
STATUS DA AUDITORIA	Encerrada
UNIDADE AUDITADA	Complexo Hospitalar Irmã Dulce
RECOMENDAÇÕES	Verificação dos pacientes na fila de espera municipal para área apontada
ENCAMINHAMENTOS	Relatório mensal de Auditoria para a Coordenação da Saúde da Mulher.



Prefeitura da Estância Balneária de Praia Grande

Estado de São Paulo

Secretaria de Saúde Pública

Relatório Anual de Gestão 2022

AUDITORIA – 3º QUADRIMESTRE 2022	
AUDITORIAS REALIZADAS OU EM FASE DE EXECUÇÃO? (EM ANDAMENTO, ENCERRADA, PROGRAMADA, REPROGRAMADA OU CANCELADA)	Sim
ENTE FEDERATIVO	Praia Grande
DEMANDANTE	Setores Internos da SESAP
"ÓRGÃO RESPONSÁVEL PELA AUDITORIA"	Auditoria Municipal
SISAUD/SUS	Sim
"Nº DA AUDITORIA"	133123, 133754, 134253, 134952
FINALIDADE	Levantamento mensal das Internações de pacientes entre zero e um ano de idade com dados individualizados e Agravos de Notificação Encontrados em cada competência para Ambulatório de Pediatria de Risco, referente aos itens 5.16 e 5.26 do Plano Operativo Anual 2022. Competências de Agosto, Setembro, Outubro e Novembro/2022.
STATUS DA AUDITORIA	Encerrada
UNIDADE AUDITADA	Complexo Hospitalar Irmã Dulce
RECOMENDAÇÕES	Instrumento para avaliação da realidade municipal atual nas áreas apontadas
ENCAMINHAMENTOS	Relatório mensal de Auditoria para o Apoio Técnico da Saúde da Criança.



Prefeitura da Estância Balneária de Praia Grande

Estado de São Paulo

Secretaria de Saúde Pública

Relatório Anual de Gestão 2022

AUDITORIA – 3º QUADRIMESTRE 2022	
AUDITORIAS REALIZADAS OU EM FASE DE EXECUÇÃO? (EM ANDAMENTO, ENCERRADA, PROGRAMADA, REPROGRAMADA OU CANCELADA)	Sim
ENTE FEDERATIVO	Praia Grande
DEMANDANTE	Setores Internos da SESAP
"ÓRGÃO RESPONSÁVEL PELA AUDITORIA"	Auditoria Municipal
SISAUD/SUS	Sim
"Nº DA AUDITORIA"	132775, 133543, 134019, 134858
FINALIDADE	Programa SISCOLO - Identificação das cirurgias por neoplasia de colo uterino realizadas no HMID - Hospital Municipal Irmã Dulce com procedimento, data de realização e resultado de anatomopatológico da peça cirúrgica. Competências de Julho, Agosto, Setembro e Outubro/2022. Instrumento para avaliação da realidade municipal atual nas áreas apontadas.
STATUS DA AUDITORIA	Encerrada
UNIDADE AUDITADA	Complexo Hospitalar Irmã Dulce
RECOMENDAÇÕES	Instrumento para avaliação da realidade municipal atual nas áreas apontadas
ENCAMINHAMENTOS	Relatório mensal de Auditoria para a Coordenação da Saúde da Mulher.



Prefeitura da Estância Balneária de Praia Grande

Estado de São Paulo

Secretaria de Saúde Pública

Relatório Anual de Gestão 2022

AUDITORIA – 3º QUADRIMESTRE 2022	
AUDITORIAS REALIZADAS OU EM FASE DE EXECUÇÃO? (EM ANDAMENTO, ENCERRADA, PROGRAMADA, REPROGRAMADA OU CANCELADA)	Sim
ENTE FEDERATIVO	Praia Grande
DEMANDANTE	Secretaria Municipal de saúde
"ÓRGÃO RESPONSÁVEL PELA AUDITORIA"	Auditoria Municipal
SISAUD/SUS	Sim
"Nº DA AUDITORIA"	132776, 133544, 134020, 134859
FINALIDADE	DIU – verificar a quantidade de procedimentos de inserção de Dispositivos Intrauterinos no pós-parto realizados e registrados pela equipe do Hospital Irmã Dulce, e as notificações de contrarreferência para Atenção Básica de Saúde no sistema informatizado nas Competências Julho, Agosto, Setembro e Outubro/2022.
STATUS DA AUDITORIA	Encerrada
UNIDADE AUDITADA	Hospital Municipal Irmã Dulce
RECOMENDAÇÕES	Instrumento para avaliação da realidade municipal atual nas áreas apontadas
ENCAMINHAMENTOS	Relatório mensal de Auditoria para a Coordenação da Saúde da Mulher.



Prefeitura da Estância Balneária de Praia Grande

Estado de São Paulo

Secretaria de Saúde Pública

Relatório Anual de Gestão 2022

AUDITORIA – 3º QUADRIMESTRE 2022	
AUDITORIAS REALIZADAS OU EM FASE DE EXECUÇÃO? (EM ANDAMENTO, ENCERRADA, PROGRAMADA, REPROGRAMADA OU CANCELADA)	Sim
ENTE FEDERATIVO	Praia Grande
DEMANDANTE	Setores Internos da SESAP
"ÓRGÃO RESPONSÁVEL PELA AUDITORIA"	Auditoria Municipal
SISAUD/SUS	Sim
"Nº DA AUDITORIA"	132777, 133545, 134021, 134860
FINALIDADE	Levantamento dos atendimentos das urgências odontológicas realizados na Porta de Entrada do Tipo Geral no CHID, referentes ao item 5.28 do Plano Operativo Anual POA 2021. Competências de Julho, Agosto, Setembro e Outubro/2022.
STATUS DA AUDITORIA	Encerrada
UNIDADE AUDITADA	Complexo Hospitalar Irmã Dulce
RECOMENDAÇÕES	Instrumento para avaliação da realidade municipal atual nas áreas apontadas
ENCAMINHAMENTOS	Relatório mensal de Auditoria para a Divisão de Saúde Bucal



Prefeitura da Estância Balneária de Praia Grande

Estado de São Paulo

Secretaria de Saúde Pública

Relatório Anual de Gestão 2022

AUDITORIA – 3º QUADRIMESTRE 2022	
AUDITORIAS REALIZADAS OU EM FASE DE EXECUÇÃO? (EM ANDAMENTO, ENCERRADA, PROGRAMADA, REPROGRAMADA OU CANCELADA)	Sim
ENTE FEDERATIVO	Praia Grande
DEMANDANTE	Secretaria Municipal de saúde
"ÓRGÃO RESPONSÁVEL PELA AUDITORIA"	Auditoria Municipal
SISAUD/SUS	Sim
"Nº DA AUDITORIA"	132754, 133541, 134114, 134650
FINALIDADE	Análise de procedimentos cirúrgicos e ambulatoriais de consultas e exames de apoio e diagnóstico e terapêutico realizados pela credenciada Irmandade De Misericórdia da Santa Casa de Santos, referente ao Termo de Credenciamento nº08/2019 para prestação de serviços técnicos especializados nas competências Agosto, Setembro, Outubro e Novembro/2022.
STATUS DA AUDITORIA	Encerrada
UNIDADE AUDITADA	Irmandade de Misericórdia da Santa Casa de Santos
RECOMENDAÇÕES	Instrumento para monitoramento, acompanhamento, avaliação e faturamento dos procedimentos cirúrgicos e ambulatoriais
ENCAMINHAMENTOS	Relatório mensal de Auditoria para a Divisão de Controle



Prefeitura da Estância Balneária de Praia Grande

Estado de São Paulo

Secretaria de Saúde Pública

Relatório Anual de Gestão 2022

AUDITORIA – 3º QUADRIMESTRE 2022	
AUDITORIAS REALIZADAS OU EM FASE DE EXECUÇÃO? (EM ANDAMENTO, ENCERRADA, PROGRAMADA, REPROGRAMADA OU CANCELADA)	Sim
ENTE FEDERATIVO	Praia Grande
DEMANDANTE	Secretaria Municipal de saúde
"ÓRGÃO RESPONSÁVEL PELA AUDITORIA"	Auditoria Municipal
SISAUD/SUS	Sim
"Nº DA AUDITORIA"	132533, 133369, 134197, 134649
FINALIDADE	Análise de procedimentos cirúrgicos e ambulatoriais de consultas e exames de apoio e diagnóstico e terapêutico realizados pela credenciada Centro de Endoscopia e Fisiologia Gastrointestinal-CENDOFIG, referente ao Termo de Credenciamento nº04/2022 para prestação de serviços técnicos especializados nas competências Agosto, Setembro, Outubro e Novembro 2022.
STATUS DA AUDITORIA	Encerrada
UNIDADE AUDITADA	Centro de Endoscopia e Fisiologia Gastrointestinal CENDOFIG
RECOMENDAÇÕES	Instrumento para monitoramento, acompanhamento, avaliação e faturamento dos procedimentos ambulatoriais
ENCAMINHAMENTOS	Relatório mensal de Auditoria para a Divisão de Controle



Prefeitura da Estância Balneária de Praia Grande

Estado de São Paulo

Secretaria de Saúde Pública

Relatório Anual de Gestão 2022

AUDITORIA – 3º QUADRIMESTRE 2022	
AUDITORIAS REALIZADAS OU EM FASE DE EXECUÇÃO? (EM ANDAMENTO, ENCERRADA, PROGRAMADA, REPROGRAMADA OU CANCELADA)	Sim
ENTE FEDERATIVO	Praia Grande
DEMANDANTE	Secretaria Municipal de saúde
"ÓRGÃO RESPONSÁVEL PELA AUDITORIA"	Auditoria Municipal
SISAUD/SUS	Sim
"Nº DA AUDITORIA"	133204
FINALIDADE	Análise de procedimentos ambulatoriais de consultas e exames de apoio diagnóstico e terapêutico realizados pela Credenciada Ramos Ortopedia, referente ao Termo de Credenciamento nº15/2022 para prestação de serviços técnicos especializados na competência Setembro 2022.
STATUS DA AUDITORIA	Encerrada
UNIDADE AUDITADA	Ramos Ortopedia
RECOMENDAÇÕES	Instrumento para monitoramento, acompanhamento, avaliação e faturamento dos procedimentos cirúrgicos e ambulatoriais
ENCAMINHAMENTOS	Relatório mensal de Auditoria para a Divisão de Controle



Prefeitura da Estância Balneária de Praia Grande

Estado de São Paulo

Secretaria de Saúde Pública

Relatório Anual de Gestão 2022

AUDITORIA – 3º QUADRIMESTRE 2022	
AUDITORIAS REALIZADAS OU EM FASE DE EXECUÇÃO? (EM ANDAMENTO, ENCERRADA, PROGRAMADA, REPROGRAMADA OU CANCELADA)	Sim
ENTE FEDERATIVO	Praia Grande
DEMANDANTE	Secretaria Municipal de saúde
"ÓRGÃO RESPONSÁVEL PELA AUDITORIA"	Auditoria Municipal
SISAUD/SUS	Sim
"Nº DA AUDITORIA"	134113, 134458
FINALIDADE	Análise de procedimentos ambulatoriais de consultas e exames de apoio diagnóstico e terapêutico realizados pela Credenciada Instituto Mendonça Costa, referente ao Termo de Credenciamento nº15/2022 para prestação de serviços técnicos especializados nas competências Outubro e Novembro 2022.
STATUS DA AUDITORIA	Encerrada
UNIDADE AUDITADA	Instituto Mendonça Costa
RECOMENDAÇÕES	Instrumento para monitoramento, acompanhamento, avaliação e faturamento dos procedimentos cirúrgicos e ambulatoriais
ENCAMINHAMENTOS	Relatório mensal de Auditoria para a Divisão de Controle e Avaliação

- Análise e considerações das Auditorias

Conforme apresentação junto às Audiências Públicas da Saúde, as auditorias municipais concentraram-se particularmente no monitoramento do Terceiro setor junto ao Contrato de Gestão nº. 141/2018 do Complexo Hospitalar Irmã Dulce e de prestação de serviços pela modalidade de credenciamento.



Prefeitura da Estância Balneária de Praia Grande
Estado de São Paulo
Secretaria de Saúde Pública
Relatório Anual de Gestão 2022

11. ANÁLISES E CONSIDERAÇÕES GERAIS

O Relatório Anual de Gestão 2022 descreve, de forma detalhada, o resultado das ações da Secretaria de Saúde Pública para o cumprimento das metas estabelecidas na respectiva Programação Anual de Saúde (PAS 2022), inaugurando o primeiro ano do novo Plano Municipal de Saúde 2022-2025, em atenção aos ditames da 10ª. Conferência Municipal de Saúde e do Plano de ação de retomada da assistência não COVID 2021-2022.

O município perpetua em 2022 uma trajetória histórica de gestão efetiva da Saúde. Em um contexto nacional de dificuldades impostas pela Pandemia de Importância Internacional por COVID19, em seu anuário 2022 do Índice de Efetividade da Gestão municipal, o ilustre Tribunal de Contas do Estado de São Paulo, apresenta a série histórica dos exercícios 2014-2020 do desempenho dos municípios paulistas no IEGM, colocando a média dos municípios do Estado em uma classificação de “em fase de adequação”.

Resultados dos índices temáticos

As médias dos índices temáticos dos 644 municípios para os exercícios de 2020 foram as seguintes:

Exercício	i-Plan	i-Fiscal	i-Educ	i-Saúde	i-Amb	i-Cidade	i-Gov TI	IEG-M
2020	C	B	C+	C+	C	C	C	C+

Fonte: Tribunal de Contas do Estado de São Paulo. IEG-M/TCESP: índice de efetividade da gestão – municipal. Anuário 2022. Disponível em: <https://www4.tce.sp.gov.br/transparencia/>.



Prefeitura da Estância Balneária de Praia Grande
Estado de São Paulo
Secretaria de Saúde Pública
Relatório Anual de Gestão 2022

Destacando-se em relação à média Estadual, o município de Praia Grande revela uma trajetória histórica de único município da Baixada Santista a manter-se sempre “efetivo” nos últimos anos analisados pela instância de Controle Externo, entre 2014 a 2020.

Ano	2014	2015	2016	2017	2018	2019	2020
Bertioga	B	C+	C+	C+	C+	C+	C
Cubatão	B	C+	C+	C	C+	C	C
Guarujá	B+	B	B	B	C	C+	C+
Itanhaém	B+	B+	B+	C+	B	B	B
Mongaguá	C+	C+	B+	C+	C+	C+	C
Peruíbe	B	B	C+	C+	C+	C	C+
Praia Grande	B	B+	B+	B	B+	B	B
Santos	B+	C	B+	B	B+	B	C+
São Vicente	B	C	C	C	C	C	C

Fonte: Tribunal de Contas do Estado de São Paulo. IEG-M/TCESP: índice de efetividade da gestão – municipal. Anuário 2022. Disponível em: <https://www4.tce.sp.gov.br/transparencia/>.

Em 2022, deflagra-se a fase de elaboração de projetos referentes as propostas da população praiagrاندense na 10ª. Conferência Municipal de Saúde e o compilado das ações desenvolvidas pelo município entre 2017 a 2022 para apuração do Plano Diretor 2017-2026 e material didático para oficinas de elaboração do Plano Diretor 2027-2036 a serem deflagradas em 2023.

A compilação das ações municipais explica o porquê do município manter-se com **efetivo**, iniciando sua narrativa na operacionalização das 9 (nove) novas unidades de atenção primária a saúde inauguradas no período, quais sejam Usafa Antártica (15.797 clientes SUS), Usafa Ocian (19.005 clientes), Usafa Maracanã (12.638 clientes), Usafa Rio Branco (13.586 clientes), Usafa Santa Marina (10.919 clientes) e Usafa Aloha (5.380 clientes), Usafa Princesa (5312



Prefeitura da Estância Balneária de Praia Grande
Estado de São Paulo
Secretaria de Saúde Pública
Relatório Anual de Gestão 2022

clientes), Usafa Noêmia (13.930 clientes) e Usafa Guilhermina (12.017 clientes). Esse compêndio de novos equipamentos municipais ampliaram a cobertura de Atenção Básica em 108.544 clientes SUS, alcançando 100% de Cobertura.

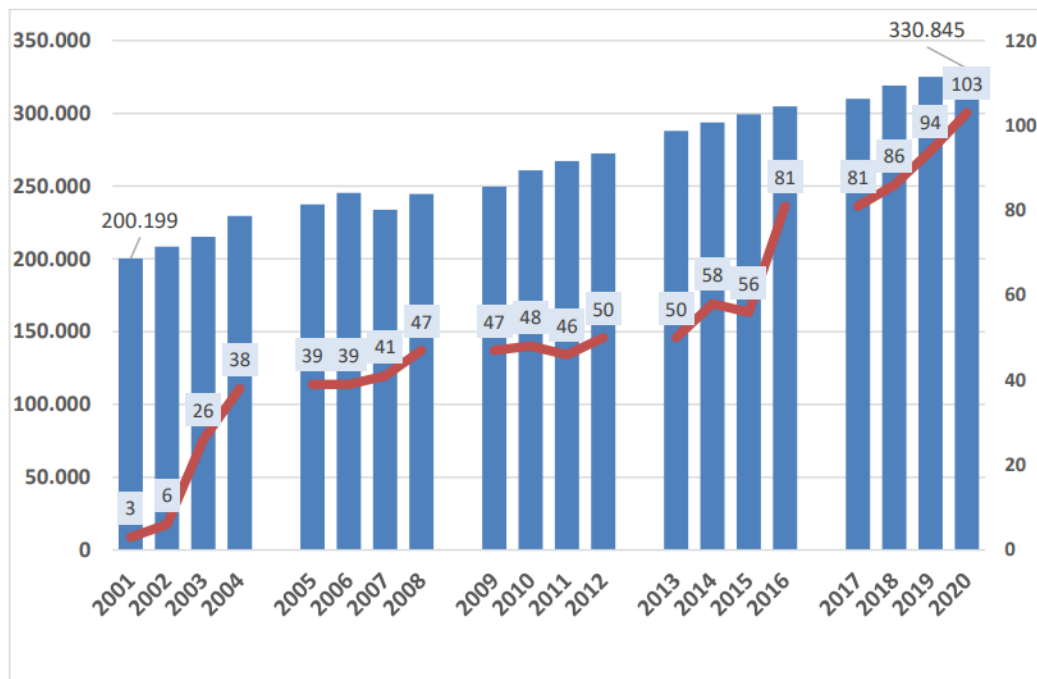

Fonte: IBGE - Projeções Intercensitárias e CNES - Cadastro de Equipes de Saúde

No setor de especialidades, o período 2017-2020 é marcado pela inauguração de uma série de ambulatórios de especialidades como a inauguração do Centro Especializado em Reabilitação (CER) Joanna Imparato, nas modalidades físico e mental em 2017, o Centro de Atenção Psicossocial Infantil (CAPS I), o Centro de Atenção Psicossocial Álcool e Drogas (CAPS AD III), Centro Especializado em Odontologia (CEO), o novo Centro de Referência e Atendimento à Tuberculose e Hanseníase (CRATH) com 224m², as cinco novas salas do novo Ambulatório de Especialidades Cirúrgicas do Complexo Hospitalar



Prefeitura da Estância Balneária de Praia Grande
Estado de São Paulo
Secretaria de Saúde Pública
Relatório Anual de Gestão 2022

Irmã Dulce, a ampliação do segundo e terceiro turno do NefroPG, 4 novos consultórios na Usafa Vila Sonia, os 14 consultórios do novo Centro de Especialidades médicas (com 600 m²) e o novo Centro de Especialidades odontológicas (com 192 m²). O município também expandiu a oferta de especialidades através do credenciamento de serviços da saúde suplementar.

TERCEIRIZADOS 2017 A 2021	
CONSULTAS	45.054
EXAMES DIVERSOS	32.714
EXAMES DE IMAGEM	277.313
CIRUGIAS DE CATARATAS	1.465
CATETERISMO CARDIACO	135
RESSONANCIA MAGNÉTICA	1.493
CIRURGIAS ELETIVAS	1.364
OXIGENOTERAPIA HIPERBÁRICA	77
TOTAL	359.615

Fonte: SESAP10.3.3.8 – Divisão de Controle

Com o advento da Pandemia por COVID19, com seus intensos reflexos em 2020 e 2021, o município apresentou rápida e efetiva resposta no enfrentamento da Pandemia, articulando as 30 unidades de Saúde da Família na garantia de vacinação, coordenação do cuidado com o apoio da central telefônica “Acolhe PG” e articulação com a Rede de Urgência e Emergência, aumentando precocemente mais de 200 leitos de média complexidade, adequado dimensionamento de leitos complementares, conforme estimativa de casos



Prefeitura da Estância Balneária de Praia Grande
Estado de São Paulo
Secretaria de Saúde Pública
Relatório Anual de Gestão 2022

esperada, dois hospitais de campanha e um comitê técnico científico, buscando as melhores evidências terapêuticas e de ações para o enfrentamento da epidemia.



Fonte: Plano Municipal de Saúde 2022-2025 e RAG2021.

Apesar dos esforços municipais, vivenciando a disseminação das variantes Zeta (P.2) e Delta (B.1.617.2) e a progressiva perda da adesão às medidas mais restritivas de distanciamento social, o município de Praia Grande assistiu, em 2021, ao pleno potencial de reprodução viral apontados pelo estudo do *National Center for Biotechnology Information*, (Casella M, Rajnik M, Cuomo A, et al, 2020) com R_0 em 2,24 [I.C.95%: 1,96 – 2,55], atingindo um cume de aproximadamente 800 pacientes/dia/semana entre as semanas 21 e 22 de 2021.



Prefeitura da Estância Balneária de Praia Grande
Estado de São Paulo
Secretaria de Saúde Pública
Relatório Anual de Gestão 2022

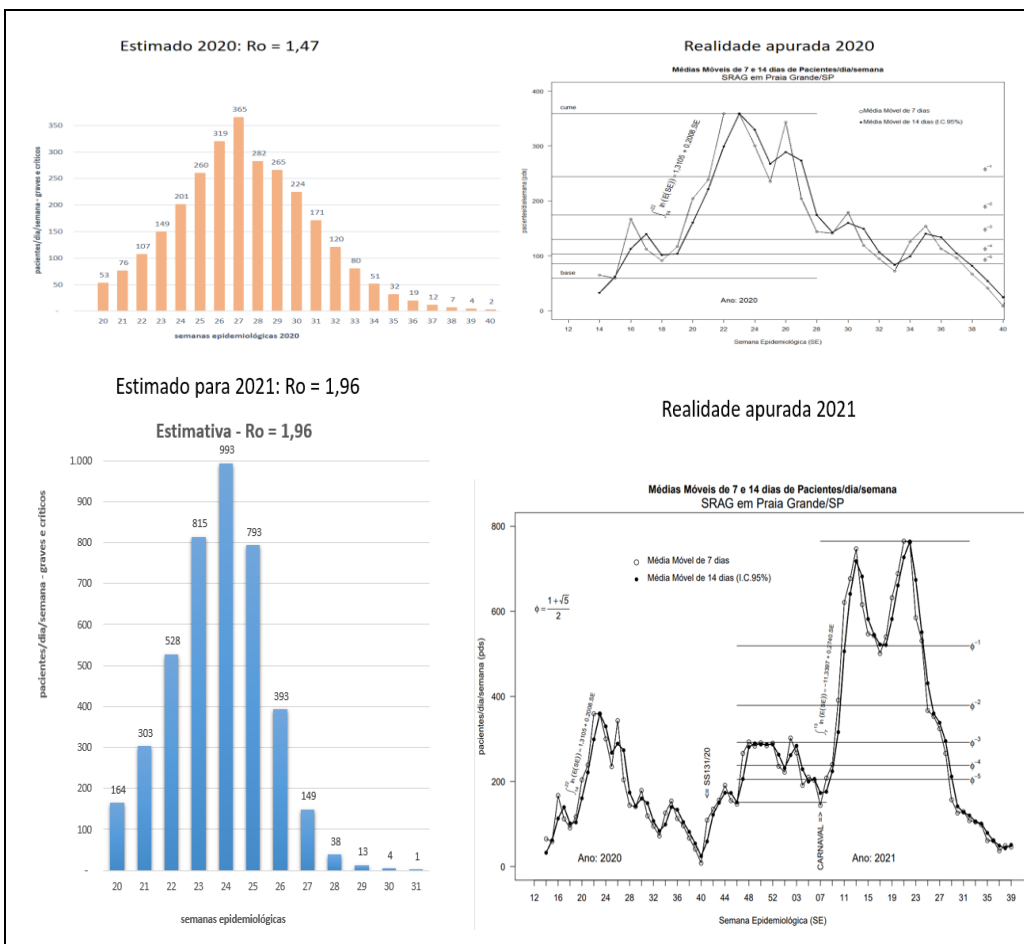

Fonte: 10ª. Conferência Municipal de Saúde.

A preparação da capacidade instalada de leitos clínicos e complementares de UTI destinados ao enfrentamento da Pandemia em um cenário estimado de CUME de 993 pacientes/dia/semana, com expansão de 40 para 100 leitos complementares no Complexo Hospitalar Municipal, bem como de novos leitos clínicos em hospital de campanha, possibilitou ao município ofertar um acesso diferenciado em relação aos parâmetros médios regionais.



Prefeitura da Estância Balneária de Praia Grande
Estado de São Paulo
Secretaria de Saúde Pública
Relatório Anual de Gestão 2022



Contando com uma rede diferenciada e uma oferta de leitos acima da média regional, o município de Praia Grande figurou entre as maiores ofertas de internações e diárias de UTI na Baixada Santista.

O Complexo Hospitalar Irmã Dulce estabeleceu-se como a maior oferta de diária de UTI na Baixada Santista durante o período crítico da pandemia junto ao primeiro semestre de 2021, sendo destino de acesso a leitos complementares para todo a região.

Hospital SP (CNES) – jan/2020 a jul/2021	Diárias de UTI
2716097 COMPLEXO HOSPITALAR IRMA DULCE O S S	5.761
6998704 COMPLEXO HOSPITALAR DOS ESTIVADORES	5.333



Prefeitura da Estância Balneária de Praia Grande
Estado de São Paulo
Secretaria de Saúde Pública
Relatório Anual de Gestão 2022

0104795 HOSPITAL DE CAMPANHA COVID 19 HOSPITAL VITORIA	4.872
2025752 SANTA CASA DE SANTOS	4.694
2079720 HOSPITAL GUILHERME ALVARO SANTOS	3.466
2754843 HOSPITAL SANTO AMARO	3.344
3021378 HOSPITAL MUNICIPAL DE SAO VICENTE	2.980
7544529 INST DE INFECT EMILIO RIBAS II BAIXADA SANTISTA	2.570
2087804 HOSPITAL REGIONAL JORGE ROSSMANN DE ITANHAEM	1.962
2078473 HOSPITAL DR LUIZ CAMARGO DA FONSECA E SILVA	1.943
2080354 HOSPITAL SANTO ANTONIO SANTOS	961
2042894 SECAO PRONTO SOCORRO CENTRAL SEPROS C	901
2698471 SECAO HOSPITAL MUNICIPAL DR ARTHUR D. PINTO	670
2083272 HOSPITAL MUNICIPAL DE BERTIOGA	190

Fonte: DATASUS/SIH.

Também na oferta de leitos hospitalares de média complexidade o município de Praia Grande destacou-se, tendo seu Hospital de Campanha Falcão e Complexo Hospitalar Irmã Dulce, posicionando-se entre as três maiores ofertas de internação hospitalar de síndromes gripais agudas moderadas e graves entre os equipamentos da Baixada Santista.

Hospital SP (CNES) – jan/2020 a jul/2021	Internações
0105589 HOSPITAL DE CAMPANHA COVID 19 FALCAO	1.724
0104795 HOSPITAL DE CAMPANHA COVID 19 HOSPITAL VITORIA	1.618
2716097 COMPLEXO HOSPITALAR IRMA DULCE O S S	1.314
3021378 HOSPITAL MUNICIPAL DE SAO VICENTE	1.298
6998704 COMPLEXO HOSPITALAR DOS ESTIVADORES	1.130
2025752 SANTA CASA DE SANTOS	939
2087804 HOSPITAL REGIONAL JORGE ROSSMANN DE ITANHAEM	753
2078473 HOSPITAL DR LUIZ CAMARGO DA FONSECA E SILVA	655
2079720 HOSPITAL GUILHERME ALVARO SANTOS	630
2754843 HOSPITAL SANTO AMARO	497
2083272 HOSPITAL MUNICIPAL DE BERTIOGA	405
7544529 INST DE INFECT EMILIO RIBAS II BAIXADA SANTISTA	400
0102792 HOSPITAL DE CAMPANHA COVID 19 UPA CENTRAL	395
0102806 HOSPITAL DE CAMPANHA COVID 19 UPA ZONA LESTE	285
2698471 SECAO HOSPITAL MUNICIPAL DR ARTHUR D. PINTO	231
2042894 SECAO PRONTO SOCORRO CENTRAL SEPROS C	154
2080354 HOSPITAL SANTO ANTONIO SANTOS	145



Prefeitura da Estância Balneária de Praia Grande
Estado de São Paulo
Secretaria de Saúde Pública
Relatório Anual de Gestão 2022

0102571 HOSPITAL DE CAMPANHA COVID 19 AFIP	115
0179914 HOSPITAL DE CAMPANHA COVID 19 SV CONTINENTAL	40
2698463 SECAO HOSPITAL E MATERN. MUNICIPAL DR S. FONTES	3
2024438 HOSPITAL E MATERN. DR ADONIRAN C. C. MONGAGUA	2

Fonte: DATASUS/SIH.

As ações do Plano Municipal de Contingência à Pandemia de Importância Internacional por COVID19, em sua estratégia de predição e deflagração de ações para adequado dimensionamento entre a oferta de leitos de média complexidade e leitos de UTI no reconhecimento precoce de evolução de pacientes graves para críticos proporcionou a menor razão de mortalidade específica por 1.000 internações entre os hospitais de campanha da Baixada Santista.

Hospitais de Campanha COVID19 jan/2020 a jul/2021	Mortalidade/ 1.000 internações
0179914 Hospital de Campanha Covid 19 SV Continental	350
0104795 Hospital de Campanha Covid 19 Hospital Vitoria	244
0102792 Hospital de Campanha Covid 19 Upa Central	159
0102806 Hospital de Campanha Covid 19 Upa Zona Leste	98
0102571 Hospital de Campanha Covid 19 AFIP	70
0105589 Hospital de Campanha Covid 19 Falcão	19

Fonte: DATASUS/SIH.

A fase mais intensa de 2021 encontrou seu nadir a partir da semana 37, iniciando-se o mais longo período de estabilidade verificado durante a Pandemia, em patamares baixos de incidência, com amplitude entre 37 a 111 pacientes graves e críticos por dia/semana (p.d.s), média = 66 [I.C95%: 57-79], ao



Prefeitura da Estância Balneária de Praia Grande
Estado de São Paulo
Secretaria de Saúde Pública
Relatório Anual de Gestão 2022

longo de 16 semanas epidemiológicas (37 a 52 de 2020) no território praiagrandense.

Após a introdução na literatura mundial das variantes Epsilon (B.1.427 e B.1.429), Eta (B.1.525) e Iota (B.1.526) nos Estados Unidos da América e a Theta (P.3) nas Filipinas e Japão, o segundo semestre de 2021 catalogou as novas variantes Lambda (C.37) no Peru, Mu (B.1.621) na Colômbia e, entre novembro a dezembro de 2021, as variantes Kappa (B.1.617.1) na Índia e Omicron (B.1.1.529) na África do Sul (Casella M, Rajnik M, Cuomo A, et al., 2022). Segundo os autores, todas estas pertenceriam ao grupo VOIs (Variants of Interest), que seriam variantes com marcadores genéticos específicos que aumentariam potencialmente a transmissibilidade e virulência, sendo esta última uma variante de preocupação (VOC). Na Baixada Santista, a Ômicron foi inserida em dezembro de 2021, com aumento de mais de 1000% no Estado de São Paulo, tornando-se hegemônica nos testes de sequenciamento, segundo comunicado do Instituto Butantã, acompanhada da concomitância de casos de gripe por Influenza H3N2 em todo o país e expansão de surtos de arboviroses por chikungunya e Zika.

No território praiagrandense, o reflexo da nova variante Ômicron implicaram em rápido aumento no número de internações de pacientes graves e críticos entre as semanas epidemiológica 01 a 03 de 2022 junto ao Complexo Hospitalar Irmã Dulce, modificando o coeficiente angular das últimas 16 semanas de 2021 de $\int_{35}^{52} \ln(E(SE)) = 2,3247 + 0,0193.SE$.



Prefeitura da Estância Balneária de Praia Grande
Estado de São Paulo
Secretaria de Saúde Pública
Relatório Anual de Gestão 2022

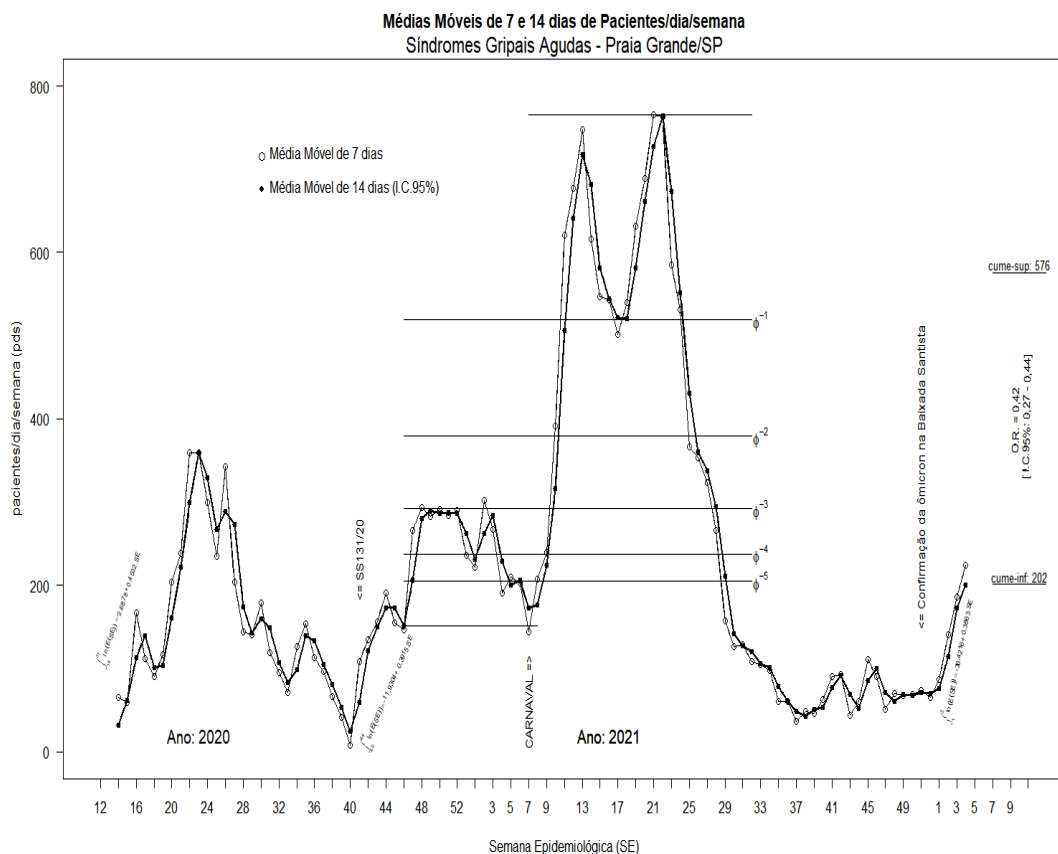

Estimativa de casos graves e críticos no primeiro bimestre de 2022.

Fonte: Série histórica do Censo COVID-19/CRUE-PG.

Essa introdução da variante ômicron, em dezembro de 2021 alterou a expectativa de aumento de casos graves e críticos por dia/semana epidemiológica de 2% para 42% (R.R. = 42,95% [I.C.95%: 27,36% - 44,24%], corroborando com uma expectativa teórica de cume de casos entre 202 a 576 pacientes/dia/semana nos equipamentos municipais.



Prefeitura da Estância Balneária de Praia Grande
 Estado de São Paulo
 Secretaria de Saúde Pública
Relatório Anual de Gestão 2022



Prefeitura da Estância Balneária de Praia Grande – Secretaria de Saúde Pública (SESAP)

Predição de casos – 1º. Quadrimestre/2022

Semana 14 a 17/ 2020: $\int_{14}^{17} \ln(E(SE)) = -2.6878 + 0.4532.SE$	Semana 40 a 44/2020: $\int_{40}^{44} \ln(E(SE)) = -11.9304 + 0.3915.SE$	Semana 52/2021 a 03/2022: $\int_{52}^{03} \ln(E(SE)) = -33,3461 + 0,3573.SE$
OR = 57,33% (expectativa de aumento de 57,33% novos pacientes graves e críticos por semana)	OR = 47,91% (expectativa de aumento de 47,91% novos pacientes graves e críticos por semana)	OR = 42,95% (expectativa de aumento de 42,95% novos pacientes graves e críticos por semana)
CUME AFERIDO: 359 pacientes/d/se	CUME AFERIDO: 765 pacientes/d/se	CUME ESTIMADO: [202 – 576 pacientes/d/se]

Fonte: Série histórica do Censo COVID-19/CRUE-PG.

O comportamento da nova variante ômicron, com uma transmissibilidade e virulência respectivamente 13 e 2,8 vezes maior do que a variante Delta (CHEN et al., 2021), influenciou a decisão da Secretaria no Plano de retomada de assistência não COVID, assumindo-se uma atitude conservadora no limite superior estimado de leitos hospitalares.

Plano de Contingência de leitos hospitalares para pandemia COVID – 2022			
Complexo Hospitalar Irmã Dulce – 1º. quadrimestre/2022			
Erro padrão da média = 1,0439	$\hat{\lambda} - Z_{\alpha/2} \sqrt{\frac{\hat{\lambda}}{n}}$	\bar{X}	$\hat{\lambda} + Z_{\alpha/2} \sqrt{\frac{\hat{\lambda}}{n}}$



Prefeitura da Estância Balneária de Praia Grande
Estado de São Paulo
Secretaria de Saúde Pública
Relatório Anual de Gestão 2022

Pacientes graves e críticos (intervalo inferior de cume)	200	202	204
Pacientes graves e críticos (intervalo médio de cume)	448	450	452
Pacientes graves e críticos (intervalo superior de cume)	574	576	578
Estimativa de leitos Hospitalares			
Leitos clínicos de média complexidade	19	42	54
Leitos de UTI COVID-19 adulto (SCNES 26.12)	10	21	27

Estimativa teórica de leitos de enfermagem clínica e de UTI COVID-19 em 2022.
Fonte: SESAP 10.3.

A adoção do parâmetro clássico de incidência de casos graves e críticos – com casos de média complexidade representando o dobro da incidência de casos críticos – sugeriria uma necessidade de 21 leitos de UTI COVID-19 adulto (variação entre 10 a 27 leitos) e 42 leitos de clínica (variação entre 19 a 54 leitos).

Em 2022, observou-se uma última onda, com a maior densidade de internações de casos graves e críticos acumulando-se no primeiro bimestre, atingindo o cume na semana epidemiológica 5 (30/01/2022 a 05/02/2022) com 245 pacientes/dia/semana, quando da inversão de tendência com redução significativa até a semana epidemiológica 13, entre 27/03/2022 a 02/04/2022, com coeficiente de variação de $\int_{05}^{13} \ln(E(SE)) = 29,2264 - 0,2154.SE$, conforme gráfico abaixo.



Prefeitura da Estância Balneária de Praia Grande
Estado de São Paulo
Secretaria de Saúde Pública
Relatório Anual de Gestão 2022

Médias Móveis de 7 e 14 dias de Pacientes/dia/semana
Síndromes Gripais Agudas – Praia Grande/SP

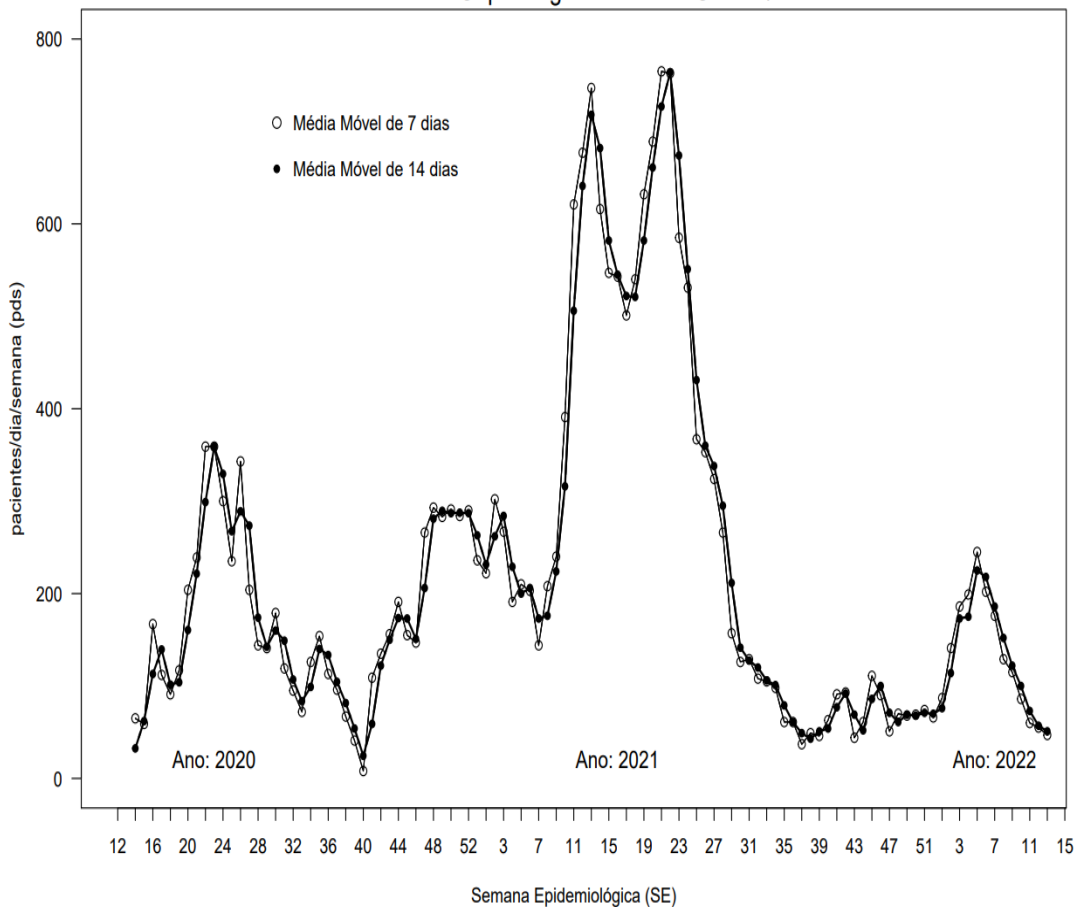

O esforço municipal em garantir a integralidade do atendimento à Pandemia por COVID19, com planejamento e custo-efetividade, rendeu a o município a posição de único Ente Municipal a receber a nota A de “**alta efetividade**” em planejamento.



Prefeitura da Estância Balneária de Praia Grande
Estado de São Paulo
Secretaria de Saúde Pública
Relatório Anual de Gestão 2022

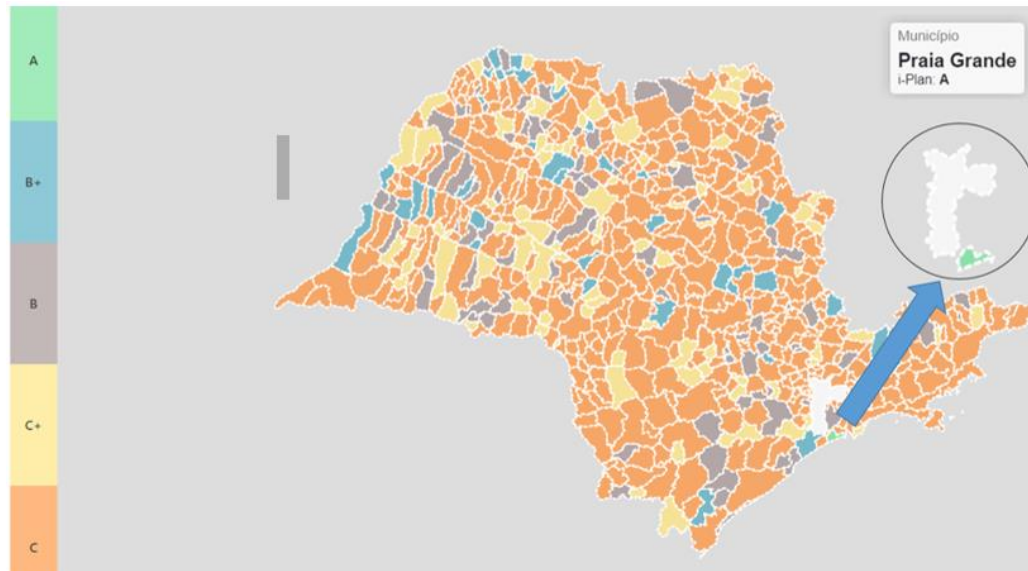

IEG-M Mapa dos municípios do Estado de São Paulo no I-planejamento 2021 (ANO base 2020)
Fonte: Painel do Tribunal de Contas do Estado de São Paulo.

Com o arrefecimento da incidência semanal de pacientes graves e críticos, a partir de abril de 2022, o município passou a deflagrar as ações de retomada da assistência não COVID. Entre os destaques, merecem ser citadas: (1) diversificação das atividades do comitê técnico-científico, o qual ganha atribuições perenes na forma de análise de cenário epidemiológico das principais endemias que acometem o município, bem como novos agentes e reemergentes, (2) encerramento das atividades do Gripário Falcão com restituição do estádio à Secretaria de Esporte e Lazer (SEEL), (3) fechamento dos 30 leitos de UTI COVID 19 na Estrutura do Complexo Hospitalar Irmã Dulce, reduzindo em 100% a capacidade instalada de leitos complementares para essa tipologia de habilitação, (4) abertura de 10 leitos de UTI Tipo II como legado pós-COVID, conforme ditames da Portaria GM/MS n.º. 220, de 27 de janeiro de 2022, dedicados à



Prefeitura da Estância Balneária de Praia Grande
Estado de São Paulo
Secretaria de Saúde Pública
Relatório Anual de Gestão 2022

transição de atendimento de síndromes gripais agudas graves para tramites administrativos de futuro papel junto à Rede de Urgência e Emergência da Baixada Santista na Porta de Entrada regional do Complexo Hospitalar Irmã Dulce, (5) desmobilização dos 20 leitos de enfermaria clínica COVID19 no CHID, com restabelecimento dos leitos de clínica médica no novo Plano Operativo Anual 2022, (6) retomada do processo de expansão da área física da Porte de Entrada da RUE/RRAS07 vinculada ao CHID, com início das obras e investimentos para expansão da área física do Pronto-socorro Central em área contigua no bairro Guilhermina, abertura de 20 leitos de retaguarda e pleito regional de habilitação de 10 leitos de UTI Tipo II legado pós-COVID como leitos de UTI vinculado à rede regional de Urgência e Emergência e (7) expansão dos serviços do ACOIHE PG, com inauguração de modalidade de monitoramento de outros grupo de risco, iniciando-se por gestantes de alto risco, e auxiliando o Complexo Regulador da Saúde na regulação do acesso à assistência.



Estimativa teórica de leitos de enfermaria clínica e de UTI COVID-19 em 2022.
Fonte: SESAP 10.3.



Prefeitura da Estância Balneária de Praia Grande
Estado de São Paulo
Secretaria de Saúde Pública
Relatório Anual de Gestão 2022

Investimentos na assistência farmacêutica também foram aprimorados com intensificação das atividades da Comissão de Farmácia e Terapêutica com incorporação de novos medicamentos, integração informatizada entre o prontuário eletrônico e o sistema Hórus e ampliação dos horários de distribuição da medicação.

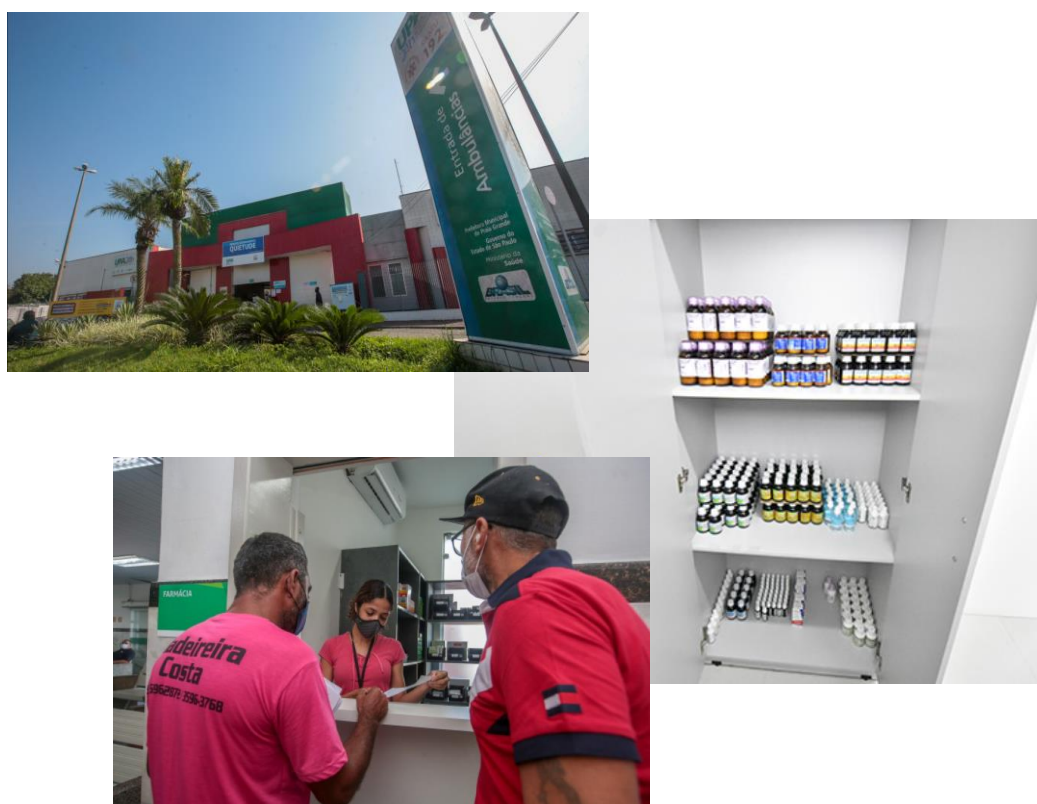

Nova Farmácia de distribuição de medicamentos da UPA Quietude.
Fonte: Plano Municipal de Saúde 2022/2025.

Também em 2022, em consonância com as propostas da 10ª Conferência municipal de Saúde e da retomada das atividades não COVID junto ao PAS2022, o município – atento ao aprimoramento da saúde materno infantil – deflagra sofisticada estratégia de intervenção na rede ambulatorial e hospitalar,



Prefeitura da Estância Balneária de Praia Grande
Estado de São Paulo
Secretaria de Saúde Pública
Relatório Anual de Gestão 2022

atualizando os protocolos assistenciais de pré-natal, instituindo um Grupo de Trabalho de avaliação da Saúde Materno-Infantil, desenvolvendo-se matriz de intervenção de curto, médio e longo prazo. Entre os destaques na humanização da assistência materno-infantil, merece menção a agenda conjunta do pré-natal referenciado entre a Atenção Básica e componente hospitalar municipal e a inauguração do Disk Amamentação, vinculado ao AcolhePG, contando com um posto de coleta de leite humano, que conta com equipe especializada composta por médico pediatra, enfermeiro e nutricionista.

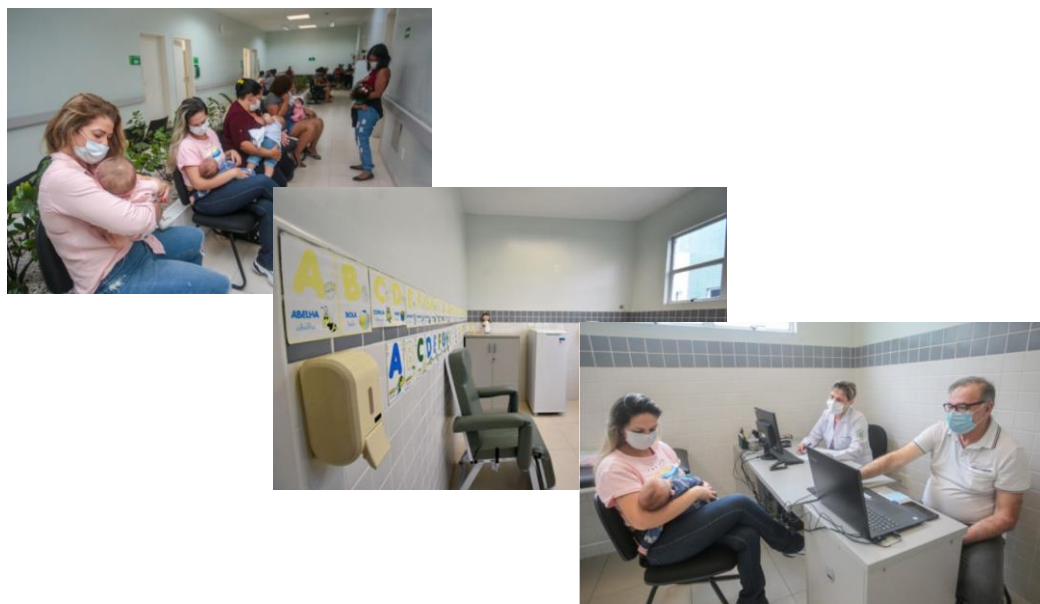

Disk Amamentação – Posto de coleta de leite humano.
Fonte: Plano Municipal de Saúde 2022/2025.

Os esforços municipais na ampliação dos serviços à Saúde materno-infantil, com treinamento das equipes de Atenção Básica, ampliação dos serviços de pré-natal de médio risco e integração com o componente hospitalar garantiram uma reversão da tendência histórica de se observar pontualmente uma



Prefeitura da Estância Balneária de Praia Grande
Estado de São Paulo
Secretaria de Saúde Pública
Relatório Anual de Gestão 2022

maior mortalidade infantil posterior ao período sazonal de festividades de final de ano e carnaval, com o fim da competência 2022 sendo coroada com a menor mortalidade infantil da Baixada Santista segundo o relatório da Vigilância Epidemiológica Estadual na Câmara Técnica da Comissão Intergestores Regional da Baixada Santista de março/2023 no índice de 9,3 óbitos para uma média regional de 13,1/1.000 N.V.

		Nascidos vivos, óbitos menores 1 ano e coeficiente de mortalidade infantil por município de residência, RMBS.2022 e 2023				
MUNICÍPIOS	Nascidos Vivos 2022	Óbitos <1 ano	Coeficiente Mortalidade Infantil 2022	Nascidos Vivos 2023	Óbitos <1 ano	Coeficiente Mortalidade Infantil 2023
Bertioga	954	16	16,8	189	4	21,2
Cubatão	1340	19	14,2	229	8	34,9
Guarujá	3666	63	17,2	708	9	12,7
Itanhaém	1327	12	9,0	208	2	9,6
Mongaguá	702	10	14,2	103	2	19,4
Peruíbe	904	11	12,2	159	2	12,6
Praia Grande	4211	48	11,4	749	7	9,3
Santos	3755	30	8,0	715	8	11,2
São Vicente	3495	46	13,2	686	7	10,2
RMBS	20354	255	12,5	3746	49	13,1

Fonte: SIM/SINASC 17 de março 23

Mortalidade infantil em 2022 e 2023 na Baixada Santista.

Fonte: Câmara Técnica da CIR/DRS IV de março/2023.

Desta forma, no ano de 2022, o município mereceu destaque em âmbito regional pelos investimentos e ações, que levaram ao aumento no número de serviços ambulatoriais e de leitos hospitalares, encerrando o ano com a expansão do Complexo Hospitalar Irmã Dulce, com aumento de 211 para 271



Prefeitura da Estância Balneária de Praia Grande
Estado de São Paulo
Secretaria de Saúde Pública
Relatório Anual de Gestão 2022

leitos vinculados ao Complexo Hospitalar Municipal e expansão do componente municipal da Porta de Entrada da RUE/RRAS07 através da conclusão dos trabalhos de construção do que será o nome Pronto Socorro Central.





Prefeitura da Estância Balneária de Praia Grande
Estado de São Paulo
Secretaria de Saúde Pública
Relatório Anual de Gestão 2022

12. RECOMENDAÇÕES PARA O PRÓXIMO EXERCÍCIO

Em consonância com os anseios da sociedade praiagrاندense, compilados na 10ª. Conferência Municipal de Saúde e nos projetos presentes no Plano Municipal de Saúde 2012-2025 e na Programação Anual de Saúde 2022, a gestão municipal cumpriu rigorosamente extensa agenda de investimentos em 2022, com engajamento e empenho na elaboração do projetos e investimentos do primeiro ciclo quadrienal do novo Plano Operativo Anual 2022-2025.

Praia Grande mereceu destaque em âmbito regional e nacional pelo enfrentamento que proporcionou à Pandemia por SARS-CoV-2, valorizando a importância da Atenção Primária à Saúde no acolhimento e coordenação do cuidado das síndromes gripais agudas, influenciando os diversos Entes Federativos na estratégia de enfrentamento da Pandemia, e sendo referência regional no atendimento de média e alta complexidade hospitalar, proporcionando ao município uma mortalidade 10 vezes menor que os demais hospitais de campanha COVID19 da região e conferindo a Praia Grande a nota máxima “A” de alta efetividade em planejamento, segundo o Índice de Efetividade da Gestão Municipal (IEG-M) do ilustre Tribunal de Contas do Estado de São Paulo, único do Estado contemplado com tal nota, com uma gestão comprometida e custo-efetiva na operacionalização da atenção à saúde municipal e regional

Finalmente, em um cenário de alta cobertura vacinal para COVID19 no território municipal e retomada plena das ações de assistência não



Prefeitura da Estância Balneária de Praia Grande
Estado de São Paulo
Secretaria de Saúde Pública
Relatório Anual de Gestão 2022

COVID, com grandes investimentos e expressiva expansão e qualidade dos serviços de Atenção Primária à Saúde, Ambulatórios de especialidades e componente hospitalar, ofertam fundamentação explicativa do porquê o município é o único a manter em todos os anos analisados de 2014 a 2020, no Índice de Efetividade da Gestão Municipal 2022 do Tribunal de Contas do Estado de São Paulo, acima da nota B de efetividade em saúde para uma realidade estadual de “em fase de adequação” (C+), iniciando 2023 com a menor mortalidade infantil da Baixada Santista, como exemplo de importante indicador na Saúde.

Como desafios e recomendações, para 2022, resta manter a pujança da Gestão municipal na agenda de inaugurações prevista no novo PMS 2022-2025, buscando contemplar os anseios da população praiagrاندense junto a 10ª. Conferência Municipal de Saúde, ocorrida em 31 de julho de 2021.

Cleber Suckow Nogueira
Secretário de Saúde Pública